

Peter Mosegaard B Christiansen  
Munkholmvej 12  
7323 Give

**Birthe Overgaard**  
Biolog

Mobil tlf.: 23 41 56 45  
BIROV@vejle.dk

Her bor vi:  
Kirketorvet 22  
7100 Vejle

4. juli 2024

J. nr.: 01.05.08-P25-111-  
23

## Afgørelse om etablering af og oprensning af vandhuller

Vi har den 5. oktober 2023 modtaget en ansøgning fra Præstevejens Jord og Vandhuller A/S om tilladelse til at grave et nyt vandhul samt udvide/oprense et andet vandhul og udvide et tredje vandhul på din ejendom matr.nr. 1M, 14AT, og 14F, FARRE BY, GIVE beliggende på adressen Munkholmvej 12, 7323 Give. Din ejendom ligger i landzone. De eksisterende vandhul er beskyttede jf. naturbeskyttelseslovens §3.

Det område, hvor du ønsker at grave og oprense vandhuller, er vist på kortet nedenfor.

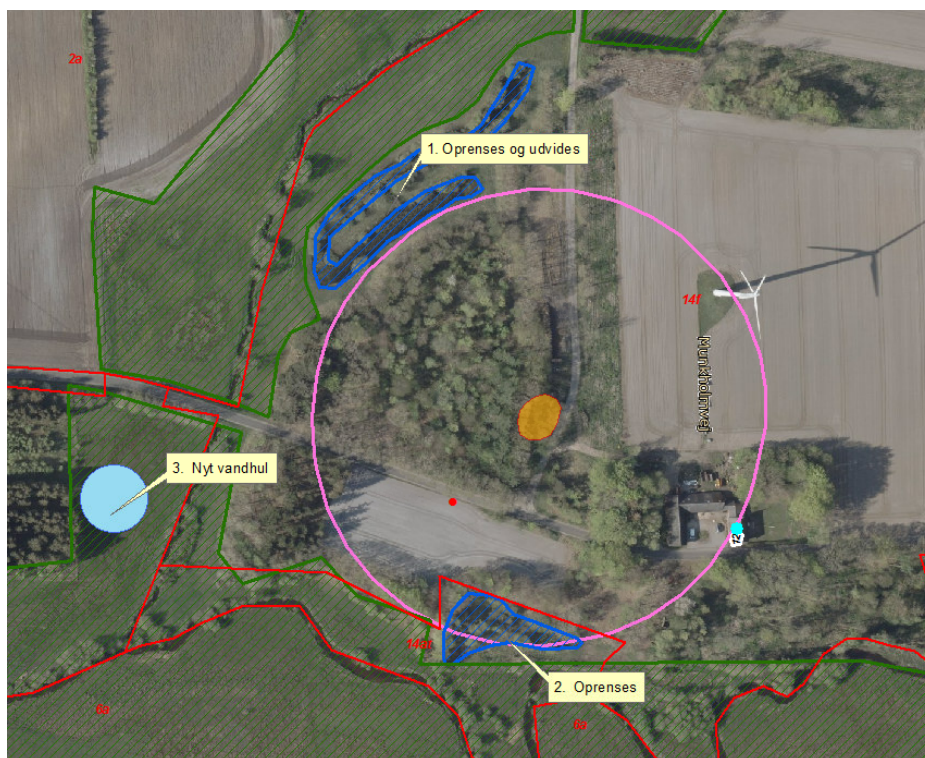

Copyright: Luftfoto Hexagon, Grundkort GST og Vejle Kommune.

### Teknik & Miljø Natur & Udeliv

Kirketorvet 22, 7100 Vejle  
Tlf.: 76 81 22 30  
Naturudeliv@vejle.dk  
www.vejle.dk

Åbningstider  
Fremmøde  
Mandag-onsdag kl. 8-15  
Torsdag kl. 8-17  
Fredag kl. 8-14

Telefon  
Mandag-onsdag kl. 8-15  
Torsdag kl. 8-17  
Fredag kl. 8-14

## Kommunens afgørelse

### Vandhul nr. 1 (Matr. nr. 14F, Farre By, Give)

Du får dispensation til at oprense og udvide et beskyttet vandhul som du har søgt om efter § 65, stk. 2, jf. § 3, i naturbeskyttelsesloven<sup>1</sup>, samt tilladelse efter § 35, stk. 1, i planloven<sup>2</sup>.

Dispensationen gives på følgende betingelser:

- Du må ikke oprense vandhullet i perioden 1. marts-1. august (for vandhuller med stor vandsalamander og løgfrø må du ikke rense op i perioden 1. marts-15. september). Dette er af hensyn til vandhullets dyreliv.
- Der må ikke graves inden for fortidsmindebeskyttelseslinjen.
- I det omfang brinkerne berøres skal de anlægges med flad hældning og ikke stejlere end 1:5.

### Vandhul nr. 2 (Matr. nr. 14AT, Farre By, Give):

Du får dispensation til at oprense et beskyttet vandhul inden for fortidsmindebeskyttelseslinje som du har søgt om efter § 65, stk. 2, jf. §§ 3 og 18, i naturbeskyttelsesloven.

Dispensationen gives på følgende betingelser:

- Du må ikke oprense vandhullet i perioden 1. marts-1. august (for vandhuller med stor vandsalamander og løgfrø må du ikke rense op i perioden 1. marts-15. september). Dette er af hensyn til vandhullets dyreliv.
- Vandhullet må oprenses til fast bund

### Vandhul nr. 3 (Matr. nr. 1M, Farre By, Give):

Du meddeles dispensation til at grave et vandhul i beskyttet eng som du har søgt om efter § 65, stk. 2, jf. naturbeskyttelseslovens generelle bestemmelser om beskyttede vandhuller og søer, jf. § 3 stk. 1 samt tilladelse efter § 35, stk. 1, i planloven.

Du får dispensationen og tilladelsen på følgende betingelser:

- Du må grave et vandhul på op til 700 m<sup>2</sup>.
- Du har selv ansvaret for at undersøge i Ledningsejerregisteret [www.led.dk](http://www.led.dk), hvilke ledninger der ligger i det område, du vil grave i.
- Du skal holde minimum 15 meter fra brinken til skel.

---

<sup>1</sup> Lbk nr. 1392 af 04. oktober 2022

<sup>2</sup> Bekendtgørelse af lov om planlægning LBK nr. 1157 af 1. juli 2020 med efterfølgende rettelsler.

- Du skal lave flade brinker med en hældning på ca. 1:5, og du skal give bredzoner et varieret og let bugtet forløb, så vandhullet passer naturligt ind i landskabet.
- Du må ikke anvende dug eller lerklining for at sikre et vandspejl.

Fælles vilkår for alle tre vandhuller:

- Du må ikke lave ø/øer i vandhullerne.
- Du må ikke placere materialet fra din oprensning / opgravning i områder med beskyttet natur.
- Du skal planere materialet fra din oprensning ud på omkringliggende arealer, inden for samme matrikel i et jævnt lag på maksimalt 30 cm's tykkelse uden at du efterlader volde eller lignende.
- Det skal sikres at der ikke opstår kørespor i beskyttet natur. Om nødvendigt anvendes køreplader.
- Du skal straks standse arbejdet og kontakte Vejle Museerne (tlf. 7681 3100), hvis du i forbindelse med gravearbejdet støder på kulturhistoriske eller arkæologiske spor.
- Du må ikke udsætte fugle, fisk, krebs eller andre dyr i eller ved vandhullerne, da det ændrer naturen i vandhullerne.
- Du må ikke må fodre, opstille andehuse, hegn eller andre specielle indretninger i eller ved vandhullerne.
- Du må gerne sætte et almindeligt kreaturhegn omkring vandhullerne.
- Du skal kontakte kommunen, når du har gennemført projektet.
- Du skal være opmærksom på, at du ikke må lave ændringer af grøfter, kanaler, rørledninger eller dræn uden tilladelse. Det er beskrevet i vandløbslovens § 6 stk. 1 og 2.
- Du må heller ikke lave direkte forbindelse mellem vandhul og vandløb, herunder indvinde vand til eller fra eng. Du skal sende en eventuel ansøgning om tilladelse Teknik & Miljø, Vand, Kirketorvet 22, 7100 Vejle.

Dispensationen og tilladelsen bortfalder, hvis den ikke er udnyttet inden 3 år.

Din tilladelse fritager dig ikke for at søge om tilladelse / dispensation efter anden lovgivning.

Hvis du er i tvivl om noget i denne afgørelse, er du velkommen til at ringe hertil.

Afgørelsen offentliggøres på Vejle Kommunes hjemmeside den 5. juli 2024.

## Sagsfremstilling

Vi har den 5. oktober 2023 modtaget en ansøgning fra Præstevejens Jord og Vandhuller A/S om tilladelse til at grave et nyt vandhul samt oprense to beskyttede vandhuller på din ejendom matr.nr. 1M, 14AT, og 14F, FARRE BY, GIVE beliggende på adressen Munkholmvej 12, 7323 Give. Din ejendom ligger i landzone.

### Vandhul nr. 1.

Vandhullet er oprindeligt etableret som en krebsedam mellem 1990 og 1992. Vandhullet er udformet som en lang kanal, der er foldet sammen omkring en smal tange. Udformningen skulle give øge brinkarealet idet krebsene typisk bor i vandhullets brinker. Vandhullets sydlige brink følger akkurat fortidsmindebeskyttelseslinjen.



Den gamle krebsedam set fra sydvest

Niels Worm, Præstevejens Jord og Vandhuller A/S, og ut. besigtigede ejendommen den 5. oktober 2023.

Ved besigtigelsen fremstod vandhullet med et lysåbent vandspejl og uklart vand. Brinkerne er forholdsvis stejle. Følgende arter blev registreret: *glanskapslet siv*, *bredbladet dunhammer*, *næbstar*, *pil*, *rødel* og *lysesiv*.

Vandhullet ønskes oprenset og samtidig fjernes halvøen. Herved øges vandspejlet fra cirka 2100 m<sup>2</sup> til cirka 4000 m<sup>2</sup>. I det omfang de eksisterende brinker berøres gøres de mere flade.

### Vandhul nr. 2:

Vandhullet er beliggende på matr. nr. 14at, Farre By, Give. Vandhullet ligger neden for et plateau og den nordlige brink udgøres af en cirka 2 meter stejl skrænt op mod platauet.

Syd for vandhullet er et fladt areal, som mod syd afgrænses af Omme Å. Vandhullet er etableret som en "vaniljekrans" med en lille ø i midten. Vandhullet er formentlig blevet etableret i forbindelse med udretning af Omme Å i 1967-1968.

Niels Worm, Præstevejens Jord og Vandhuller A/S, og ut. besigtigede ejendommen den 5. oktober 2023. Ved besigtigelsen fremstod vandhullet som meget næringsrigt og helt omgivet af træer og buske. Vandspejlet var helt dækket af liden andemad.

Der blev registreret følgende arter omkring vandhullet: glansbladet hæg, mosebunke, skovkogleaks, birk, pil sp., rødæl, og lysesiv.



*Vandhul nr. 2 er omgivet af buske og træer og helt dækket af liden andemad*

På plateauet nord for vandhullet ligger et fredet fortidsminde, som afkaster en beskyttelseslinje. Størstedelen af vandhullet er beliggende inden for fortidsmindebeskyttelseslinjen. Fortidsmindet er en rundhøj, som er 2,3 X 24 meter. Højen beskrives på [www.kulturarv.dk/fundogfortidsminder/](http://www.kulturarv.dk/fundogfortidsminder/) som en høj med afladet top og med en flad sænkning. Der er ikke indblik fra vandhul til gravhøj.

Af vejledningen til naturbeskyttelseslovens § 18 fremgår:

Formålet med fortidsmindebeskyttelseslinjen er at sikre fortidsmindernes værdi som landskabslementer. Både den generelle betydning af fortidsminderne i landskabsbilledet og indsyn til samt udsyn fra fortidsminderne skal sikres med bestemmelsen.

Samtidig skal bestemmelsen sikre de arkæologiske lag i området omkring fortidsminderne, idet der ofte er særligt mange kulturhistoriske levn i områderne tæt ved de fredede fortidsminder.

### Vandhul nr. 3:

Vandhullet ønskes etableret i en beskyttet eng. Engen blev også besøgt den 5. oktober 2023. Ved besøget fremstod arealet som kultureng, domineret af kulturgræsser. Engen vurderes at være af ringe naturkvalitet det pågældende sted. Vandhullet ønskes etableret i en fugtig lavning. Følgende arter blev registreret på arealet, hvor vandhullet ønskes etableret: *almindelig rajgræs*, *almindelig rapgræs*, *angelik*, *almindelig mjøddurt*, *lav ranunkel*, *almindelig syre*, *lysesiv* og *kærtidsel*.

Arealet er en del af Omme Å VMP II vådområdeprojekt, som blev gennemført omkring 2006. Da kommunen er tilbageholdende med at tillade opgravning af tørveholdig jord og dermed øge frigivelsen af CO<sub>2</sub>, har Præstevejens Jord og Vandhuller A/S efterfølgende foretaget boreprøver for at fastslå om der er tale om tørveholdig jord. Det viste sig at der ikke blev fundet indhold af tørv, men derimod 30-35 cm sortgrå muld, derunder 30-40 cm grålig sandbladet jord. Under det sandblandede jord findes ren sand.



*Vandhullet ønskes etableret i en fugtig lavning i en kultureng.*

Den opgravede jord fra vandhullerne ønskes placeret vest for det nye vandhul. I dag er der en granbevoksning, som fjernes og jorden planeres ud i et tyndt lag uden for beskyttet natur.

### **Bilag IV-arter**

Der er ikke registreret bilag IV-arter i eller i nærheden af projektområdet. Det vurderes at de tre vandhuller vil kunne udvikle sig til fine yngle- og opholdslokaliteter for padder, herunder spidssnudet frø og stor vandsalamander som potentielt kan findes i området.

Det vurderes at der også er forskellige arter af flagermus i området, men da der ikke fjernes træer som vurderes at kunne udgøre raste eller opholdslokalitet for flagermus, vil projektet ikke påvirke flagermusenes muligheder for at yngle og raste i området. Flere arter af flagermus fouragerer langs skovbryn, læhegn og over åbne vandflader. Det vurderes at projektet heller ikke medfører en negativ påvirkning af flagermusenes mulighed for at fouragere i området.

Sammenfattende kan det konkluderes at projektet ikke påvirker eventuelle bilag IV-arters mulighed for at leve i området.

### **Natura 2000**

Projektområdet ligger ikke i nærheden af et Natura 2000-område og projektet vil ikke medføre en negativ påvirkning af arter og naturtyper på Natura 2000-områdernes udpegningsgrundlag.

### **Kommuneplan 2021-2033**

Ejendommen er i Kommuneplan 2021-2033 beliggende inden for følgende udpegninger:

#### Naturområde

Økologisk forbindelse

Lavbundsareal

Særlig værdifulde landbrugsområder.

#### Naturområde

Det anmeldte areal ligger inden for udpegningen af områder med naturbeskyttelsesinteresser.

Formålet med udpegningen er at modvirke fragmenteringen af naturen, og områderne skal friholdes for byggeri, anlæg og ændret arealanvendelse, der forringer muligheden for at oprette nye naturområder. Vejle Kommune vurderer, at projektet kan gavne udpegningsformålet.

#### Økologisk forbindelse

Formålet med udpegningen af økologiske forbindelser er at modvirke fragmenteringen af naturen og derved styrke dyr og planterets naturlige bevægelsesveje. Vejle Kommune vurderer, at det ansøgte projekt vil understøtte udpegningsformålet.

#### Lavbundsareal

Lavbundsarealer skal friholdes for byggeri og anlæg, som kan forhindre at det naturlige vandstands niveau genskabes eller som kan forhindre muligheden for at det vilde dyre- og planteliv styrkes.

Arealet, som er udpeget som lavbundsareal indgår i et VMP II projekt og der er ikke planer om yderligere tiltag for at genskabe vådområdet. Etablering af et vandhul vurderes ikke at være i strid med retningslinjerne for lavbundsarealer.

#### Særlig værdifulde landbrugsområder (SVL)

Det overordnede formål med SVL er at udpege arealer, der fastholdes til

Landbrugsformål for at sikre produktionen af afgrøder og husdyr. I retningslinjerne for SVL angives det, at der kan indgås aftaler med lodsejere om skovrejsning, etablering af vådområder mm., der kan ændre arealets status fra at være SVL. Derfor vurderer Vejle projektet kan gennemføres ift. SVL.

## Høring

Vi har haft din sag til høring ved Vejle Museerne og naboer. Museet har oplyst, at de ikke har bemærkninger til projektet.

Der er ikke kommet bemærkninger fra naboer.

## Baggrund for kommunens vurdering

Vores begrundelse for afgørelsen er, at det ansøgte vil forbedre områdets naturværdier. Det vurderes at vandkvaliteten i vandhul nr. 1 vil blive forbedret fordi en fjernelse halvøen i vandhullet vil medføre en bedre vandcirkulation i vandhullet og dermed en bedre naturkvalitet.

Vandhul nr. 2 ligger inden for fortidsmindebeskyttelseslinjen. Projektet vil ikke påvirke indsynet til fortidsmindet og der vil kun blive oprenset til fast bund. Det vurderes derfor at projektet kan gennemføres uden at det medfører en risiko for beskadigelse af eventuelle kulturhistoriske værdier. Vandhullet fremstår som næringsrigt og med et tykt bundlag af nedfaldne blade mv. Det vurderes at vandhullets naturtilstand vil forbedres ved en oprensning.

Vandhul nr. 3 placeres i en beskyttet eng. Det pågældende areal er af dårlig kvalitet og det vurderes at et mindre vandhul vil øge områdets naturkvalitet, til gælder for områdets flora og fauna.

Vilkårene er stillet af hensyn til områdets natur og kulturhistoriske værdier.

## Klagevejledning

### Naturbeskyttelsesloven

Du kan klage over denne afgørelse efter reglerne i naturbeskyttelsesloven. Klageberettigede er:

- adressaten for afgørelsen (normalt ansøgeren);
- ejeren af den ejendom, som afgørelsen vedrører;
- offentlige myndigheder;
- lokale foreninger og organisationer, som har en væsentlig interesse i afgørelsen;
- landsdækkende foreninger og organisationer, hvis hovedformål er beskyttet af natur landsdækkende foreninger og organisationer, der som hovedformål har beskyttelsen af natur og miljø;
- landsdækkende foreninger og organisationer, som efter deres formål varetager af væsentlige rekreative interesser, når afgørelsen berører sådanne interesser.

Hvis du ønsker at klage over denne afgørelse, kan du klage til Miljø- og Fødevarerklagenævnet.



## Planloven

Du kan klage over denne afgørelse efter reglerne i planloven. Klageberettigede er:

- adressaten for afgørelsen
- ejeren af den ejendom, som afgørelsen vedrører
- kommunen
- enhver, der har en retlig interesse i sagens udfald
- en berørt nationalparkfond oprettet efter lov om nationalparker
- landsdækkende foreninger og organisationer, der som hovedformål har beskyttelsen af natur og miljø eller varetagelsen af væsentlige brugerinteresser inden for arealanvendelsen på betingelse af, at foreningen eller organisationen har vedtægter eller love, som dokumenterer dens formål, og at foreningen eller organisationen repræsenterer mindst 100 medlemmer.

Hvis du ønsker at klage over denne afgørelse, kan du klage til Planklagenævnet.

## Fælles klagebestemmelser

Du klager via Klageportalen, som du finder et link til på [www.borger.dk](http://www.borger.dk) og [www.virk.dk](http://www.virk.dk). Du logger på [www.borger.dk](http://www.borger.dk) eller [www.virk.dk](http://www.virk.dk), ligesom du plejer, typisk med NEM-ID. Klagen sendes gennem Klageportalen til den myndighed, der har truffet afgørelsen. En klage er indgivet, når den er tilgængelig for myndigheden i Klageportalen.

Miljø- og Fødevareklagenævnet og Planklagenævnet skal som udgangspunkt afvise en klage, der kommer uden om Klageportalen, hvis der ikke er særlige grunde til det. Hvis du ønsker at blive fritaget for at bruge Klageportalen, skal du sende en begrundet anmodning til kommunen. Kommunen videresender herefter anmodningen til Miljø- og Fødevareklagenævnet og/eller Planklagenævnet, som træffer afgørelse om, hvorvidt din anmodning kan imødekommes.

Kommunen sender via Klageportalen kommunens bemærkninger til sagen og de anførte klagepunkter til Miljø- og Fødevareklagenævnet og/eller Planklagenævnet, vedhæftet den påklagede afgørelse og de dokumenter, der er indgået i sagens bedømmelse.

Klagefristen udløber 4 uger efter, at afgørelsen er meddelt. Er afgørelsen offentligt bekendtgjort, regnes klagefristen dog altid fra bekendtgørelsen. Hvis klagefristen udløber på en lørdag eller helligdag, forlænges klagefristen til den følgende hverdag.

Når du klager, skal du betale et gebyr på 900 kr. for privatpersoners og 1.800 kr. for virksomheders og organisationers vedkommende. Gebyret betales via klageportalen. Vejledning om gebyrordningen kan findes på nævnets hjemmeside.

Hvis der klages rettidigt, må en tilladelse ikke udnyttes, før klagen er afgjort, medmindre Miljø- og Fødevareklagenævnet eller Planklagenævnet bestemmer andet.

Hvis du ønsker din sag prøvet ved domstolene, skal dette ske inden 6 måneder fra den dato, afgørelsen er meddelt eller offentliggjort. Uanset om der anlægges retssag, er man forpligtet til at rette sig efter Miljø- og Fødevareklagenævnets afgørelse, indtil domstolen måtte bestemme noget andet.

Venlig hilsen

**Birthe Overgaard**

## Kopiorientering

Præstevejens Jord og Vandhuller A/S	<a href="mailto:nhworm@os.dk">nhworm@os.dk</a>
DN Vejle Att.: Uffe Rømer	<a href="mailto:dnvejle-sager@dn.dk">dnvejle-sager@dn.dk</a>
Bolig- og Planstyrelsen	<a href="mailto:planloven@bpst.dk">planloven@bpst.dk</a>
Friluftsrådet	<a href="mailto:vejle@friluftsradet.dk">vejle@friluftsradet.dk</a>
DOF Vejle	<a href="mailto:vejle@dof.dk">vejle@dof.dk</a>
DOF	<a href="mailto:natur@dof.dk">natur@dof.dk</a>
Vejle Museerne	<a href="mailto:museerne@vejle.dk">museerne@vejle.dk</a>
Sagro Att: Signe Bundgaard Pedersen	<a href="mailto:sbp@sagro.dk">sbp@sagro.dk</a>
Landboretligt Udvalg Att.: Bent Lune Nielsen	<a href="mailto:bel@lmo.dk">bel@lmo.dk</a>
Landboretligt Udvalg Att.: Lars Schmidt	<a href="mailto:las@khl.dk">las@khl.dk</a>
Dansk Botanisk Forening Jyllandskredsen	<a href="mailto:dbf.oestjylland@gmail.com">dbf.oestjylland@gmail.com</a>
Slots- og Kulturstyrelsen	<a href="mailto:cfk@slks.dk">cfk@slks.dk</a>
Danmarks Kulturarvs Forening Att.: Jørgen Mejlsø	<a href="mailto:post@kulturarvsforening.dk">post@kulturarvsforening.dk</a>

## Vejle Kommune behandler personoplysninger om dig

*(følgende oplysninger er alene relevant i sager om privatpersoner, enkeltmandsvirksomheder eller I/S)*

Vi sender dig dette brev for at orientere dig om, at vi har indsamlet eller modtaget personoplysninger om dig. Efter databeskyttelsesforordningens artikel 13 og 14 skal vi nemlig give dig en række oplysninger, når vi indsamler og behandler personoplysninger om dig.

### 1. Vi er den dataansvarlige – hvordan kontakter du os?

Vejle Kommune er dataansvarlig for behandlingen af de personoplysninger, som vi har indsamlet eller modtaget om dig. Du finder vores kontaktoplysninger nedenfor.

Vejle Kommune, Skolegade 1, 7100 Vejle

Telefon: 76 81 00 00, Mail: [post@vejle.dk](mailto:post@vejle.dk) - CVR-nr.: 29189900

### 2. Kontaktoplysninger på databeskyttelsesrådgiveren

Hvis du har spørgsmål til vores behandling af dine oplysninger, er du altid velkommen til at kontakte vores databeskyttelsesrådgiver. Du kan kontakte vores databeskyttelsesrådgiver på følgende måder:

**På mail:** [dpo.vejle@bechbruun.com](mailto:dpo.vejle@bechbruun.com)

**På telefon:** 72 27 30 02

**Via sikker post:** <https://dpo.bechbruun.com/vejle>

**Pr. brev:**

DPO Vejle Kommune, Bech-Bruun Advokatpartnerselskab, Værkmestergade 2, 8000 Aarhus C  
CVR nr.: 38538071

### 3. Formålene med og retsgrundlaget for behandlingen af dine personoplysninger

Vi behandler dine personoplysninger i forbindelse med sager om natur ved ansøgninger om / anmeldelser vedr. følgende:

- Anmeldelse, dispensation og meddelelse efter naturbeskyttelsesloven
- Anmeldelse og dispensation efter museumslovens § 29a
- Anmeldelse og tilladelse til bade- og bådebroer
- Landzonetilladelse
- Anmeldelse af genopdyrkningsret
- Anmeldelse af skovrejsning
- Bekæmpelse af kæmpebjørneklo

Retsgrundlaget for vores behandling af dine personoplysninger følger af:

- Naturbeskyttelsesloven
- Museumsloven
- Kystbeskyttelsesloven
- Miljøbeskyttelsesloven
- Miljømålsloven
- Planloven
- Lov om drift af landbrugsjorde
- Databeskyttelsesloven § 5, stk. 1
- Databeskyttelsesloven § 6, stk. 1 jf. Databeskyttelsesforordningen art. 6, litra e

### 4. Kategorier af personoplysninger

Vi behandler følgende kategorier af personoplysninger om dig:

- Almindelige personoplysninger
- CPR-nummer

Indsendes der andre personoplysninger af dig, som ikke er relevante for sagen, kan disse personoplysninger blive journaliseret men vil ikke indgå i sagens behandling.

## 5. Modtagere eller kategorier af modtagere

Vi videregiver eller overlader dine almindelige personoplysninger til følgende modtagere:

- Til parter i sagen, f.eks. i forbindelse med en partshøring, eller til andre relevante borgere i forbindelse med en eventuel nabohøring.
- Vi annoncerer større afgørelser på kommunens hjemmeside

Generelle modtagere:

- Andre offentlige myndigheder
- Databehandlere
- Eksterne rådgivere
- Andre modtagere: Foreninger, f.eks. Dansk Naturfredningsforening, Dansk Ornitologisk Forening og Dansk Botanisk Forening

Disse personoplysninger kan være omfattet af en eventuel efterfølgende aktindsigtssag.

## 6. Overførsel til modtagere i tredjelande, herunder internationale organisationer

Vi overfører dine personoplysninger til modtagere uden for EU og EØS:

- Nej       Ja

## 7. Hvor stammer dine personoplysninger fra

Dette afsnit er kun udfyldt, når vi indsamler oplysninger om dig hos andre end dig selv.

## 8. Opbevaring af dine personoplysninger

Vi kan på nuværende tidspunkt ikke sige, hvor længe vi vil opbevare dine personoplysninger. Den periode vi opbevarer oplysninger i, afhænger af den konkrete sagsbehandling, opfyldelsen af formålet med behandlingen samt den relevante lovgivning på området. Når vores behandling af dine personoplysninger er afsluttet, opbevares oplysningerne efter bestemmelserne i arkivloven.

## 9. Automatiske afgørelser, herunder profilering

Vi anvender ikke automatiske afgørelser eller profilering i den konkrete behandling af dine personoplysninger.

## 10. Dine rettigheder

Efter Databeskyttelsesforordningen kan du til enhver tid benytte dig af dine rettigheder i forhold til Vejle Kommunes behandling af dine personoplysninger:

- Du har **ret til indsigt** i de oplysninger, som Vejle Kommune behandler om dig
- Du har **ret til at få rettet urigtige oplysninger** om dig selv
- I særlige tilfælde har du **ret til at få slettet personoplysninger** om dig
- Du har i visse tilfælde **ret til at få begrænset behandlingen** af dine personoplysninger
- Du har i visse tilfælde **ret til at gøre indsigelse** mod Vejle Kommunes ellers lovlige behandling

Hvis du vil gøre brug af dine rettigheder, skal du kontakte vores databeskyttelsesrådgiver. Se kontaktoplysninger i afsnit 2.

#### **11. Retten til at trække samtykke tilbage**

Hvis behandlingen af dine personoplysninger er betinget af et samtykke, har du til enhver tid ret til at trække dit samtykke tilbage. Hvis du trækker dit samtykke tilbage, har det først virkning fra dette tidspunkt. Det påvirker derfor ikke lovligheden af vores behandling af dine personoplysninger op til tidspunktet for tilbagetrækningen af dit samtykke.

#### **12. Klagevejledning**

Du har ret til at klage til Datatilsynet, hvis du er utilfreds med Vejle Kommunes behandling af dine personoplysninger. Du kan enten henvende dig til Vejle Kommunes databeskyttelsesrådgiver eller finde mere information og kontaktoplysninger på Datatilsynets hjemmeside [www.datatilsynet.dk](http://www.datatilsynet.dk)



## Appen for beskyttet natur

Appen for beskyttet natur giver dig hurtig og nem adgang til den vejledende registrering af § 3-beskyttet natur, og udpegningen af § 3-beskyttede vandløb, lige præcis der, hvor du er. Appen giver dig også direkte adgang til at se besigtigelser, artsfund og øvrige informationer om de enkelte § 3-områder, samt arealernes score i Biodiversitetskortet og High Nature Value (HNV). Du kan også se, hvor der er fredede fortidsminder og beskyttede sten- og jorddiger.

Appen kan findes i din iTunes App Store eller på Google Play ved at søge på "beskyttet natur" eller "Miljøstyrelsen" eller ved at følge disse links:

[Download appen for beskyttet natur til Android](#)

[Download appen for beskyttet natur til Iphone](#)