

Hans Erik Karlskov Jensen
Bredsten Landevej 152
7323 Give

Birthe Overgaard

Mobil tlf.: 23415645
birov@vejle.dk

17. juni 2024

J. nr.: 09.40.20-P16-14-24

Afgørelse om anmeldelse af skovrejsning: VVM-screening og derudfra afgørelse om 'ikke miljøvurderingspligt'

Vejle Kommune har den 13. juni 2024 modtaget din anmeldelse af skovrejsning på matr.nr. 8a, Give By, Give. Ifølge §§ 6 og 7 i Bekendtgørelse om jordressourcens anvendelse til dyrkning og natur¹, skal du anmelde/ansøge om skovrejsning, inden du planter skoven.

Figur 1 viser et oversigtskort over det anmeldte skovrejsningsareal.

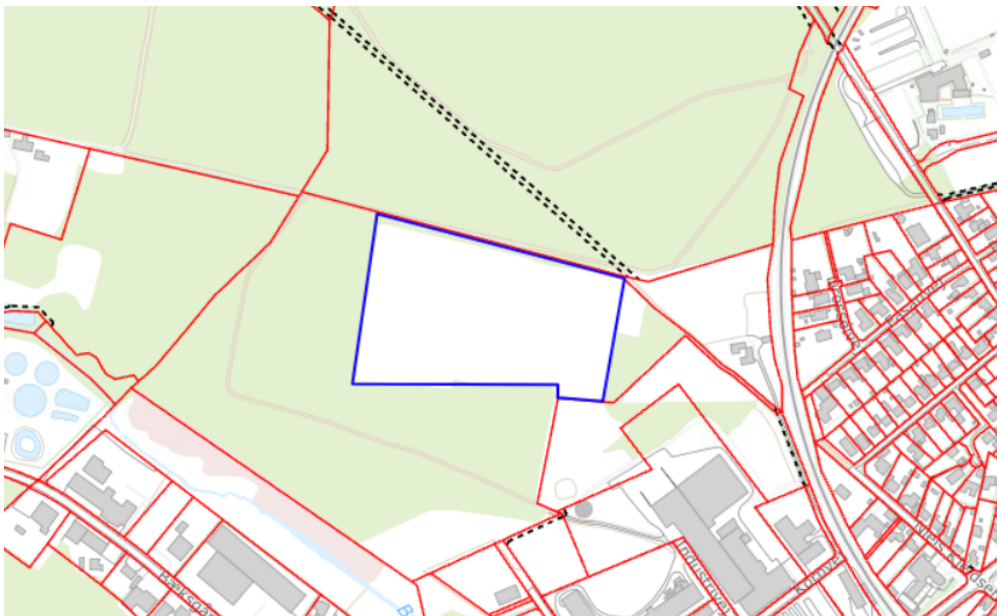

Figur 1. Oversigtskort med angivelse af det anmeldte skovrejsningsareal, markeret med blå streg. Røde linjer er matrikelgrænser. ©Vejle Kommune SDFE.

**Teknik & Miljø
Natur & Udeliv**

Kirketorvet 22, 7100 Vejle
Tlf.: 76 81 22 30

Åbningstider
Fremmøde
Mandag-onsdag kl. 8-15
Torsdag kl. 8-17
Fredag kl. 8-14

Telefon
Mandag-onsdag kl. 8-15
Torsdag kl. 8-17
Fredag kl. 8-14

Skovrejsning er omfattet på Miljøvurderingslovens bilag 2, pkt. 1d². Derfor skal kommunen udføre en VVM-screening af din ansøgning

¹ BEK nr. 60 af 19. januar 2023

² LBK nr. 4 af 3. januar 2023

med henblik på at vurdere, om dit projekt evt. kan føre til en væsentlig ændring af miljøet, og på den baggrund skal kommunen afgøre, om projektet er omfattet af miljøvurderingspligt. Vejle Kommunes VVM-screening og afgørelse i forbindelse med din skovrejsningsanmeldelse fremgår af side 3.

Kommunen skal også vurdere din ansøgning om skovrejsning i forhold til anden lovgivning og i forhold til kommuneplanens retningslinjer om skovrejsning. Vejle Kommunes vurdering og afgørelse ses på side 5.

Afgørelse om 'ikke miljøvurderingspligt' ved skovrejsning

Vejle Kommune har foretaget en miljøvurderingsscreening af din anmeldte skovrejsning, som fremgår af vedhæftede screeningsskema. Kommunen vurderer, at dit projekt ikke vil have en negativ påvirkning på miljøet.

Vejle Kommune træffer derfor hermed afgørelse efter § 21, stk. 1 i Miljøvurderingsloven om, at din anmeldte skovrejsning på i alt 4,2 ha ikke kræver en miljøvurdering (ikke miljøvurderingspligt).

Afgørelsen om 'ikke miljøvurderingspligt' vil blive offentlig bekendtgjort på Vejle Kommunes hjemmeside (www.vejle.dk/afgoerelser) den 19. juni 2024.

Du skal være opmærksom på, at kommunens afgørelse om, at dit projekt ikke kræver en miljøvurdering, ikke er det samme som en tilladelse til skovrejsning.

Hvis du vil ændre dit projektet, skal du sende kommunen en tilrettet ansøgning, jf. Miljøvurderingslovens § 18. Kommunen vil så vurdere, om dine ændringer kræver en miljøvurdering.

Denne afgørelse bortfalder, hvis du ikke har udnyttet afgørelsen, inden 3 år efter du har modtaget den, eller du ikke har udnyttet afgørelsen i 3 på hinanden følgende år.

Klagevejledning

Der kan klages over denne afgørelse. Kommunalbestyrelsens afgørelse kan påklages til Miljø- og Fødevareklagenævnet af:

- Miljøministeren
- Enhver med en retlig interesse i sagens udfald
- En nationalparkfond oprettet efter lov om nationalparker
- Landsdækkende foreninger og organisationer, der har beskyttelsen af natur og miljø som hovedformål
- Landsdækkende foreninger og organisationer, som efter deres formål varetager af væsentlige brugerinteresser inden for arealanvendelse.

Du klager via Klageportalen, som du finder et link til på www.borger.dk og www.virk.dk. På én af disse sider logger du på, ligesom du plejer, typisk med MIT-ID. Klagen sendes efter udfyldelse gennem Klageportalen til den myndighed, der har truffet afgørelsen. En klage er indgivet, når den er tilgængelig for myndigheden i Klageportalen.

Miljø- og Fødevareklagenævnet skal som udgangspunkt afvise en klage, som kommer uden om Klageportalen, hvis der ikke er særlige grunde til det. Hvis du ønsker at blive fritaget for at bruge Klageportalen, skal du sende en begrundet anmodning til kommunen. Kommunen videresender herefter anmodningen til Miljø- og Fødevareklagenævnet, som træffer afgørelse om, hvorvidt din anmodning kan imødekommes.

Kommunen sender via Klageportalen kommunens bemærkninger til sagen og de anførte klagepunkter til Miljø- og Fødevareklagenævnet, vedhæftet den påklagede afgørelse og de dokumenter, der er indgået i sagens bedømmelse.

Klagefristen udløber 4 uger efter, at afgørelsen er meddelt. Er afgørelsen offentligt bekendtgjort, regnes klagefristen dog altid fra bekendtgørelsen. Hvis klagefristen udløber på en lørdag eller helligdag, forlænges klagefristen til den følgende hverdag.

Når du klager, skal du betale et gebyr på kr. 900,- for privatpersoners og kr. 1800,- for virksomheders og organisationers vedkommende. Gebyret betales via Klageportalen. Vejledning om gebyrordningen kan findes på Miljø- og Fødevareklagenævnets hjemmeside.

Hvis der klages rettidigt, må en tilladelse ikke udnyttes, før klagen er afgjort, medmindre Miljø- og Fødevareklagenævnet bestemmer andet.

Hvis du ønsker din sag prøvet ved domstolene, skal dette ske inden 6 måneder fra den dato, afgørelsen er meddelt eller offentliggjort. Uanset om der anlægges retssag, er man forpligtet til at rette sig efter Miljø- og Fødevareklagenævnets afgørelse, indtil domstolen måtte bestemme noget andet.

Vurdering af skovrejsningsprojekt i forhold til øvrig lovgivning og planer samt afgørelse

Udover at screene dit projekt i forhold til for miljøvurderingspligt, skal kommunen også vurdere projektet i forhold til:

- Beskyttede naturtyper, jf. Naturbeskyttelseslovens § 3
- Beskyttelseslinjer omkring fortidsminder, vandløb og søer
- Fredede fortidsminder
- Beskyttede sten- og jorddiger, jf. Museumslovens § 29a
- Vandløbsloven
- Områdeudpegning i Kommuneplanen
- Vejbyggelinjer
- Område med særlige drikkevandsinteresser eller område med vandindvindingsopland til almene vandforsyninger
- Fredninger
- Internationale naturbeskyttelsesområder og beskyttede arter
- Klimatilpasningsplaner.

Beskyttede naturtyper

Der findes ingen beskyttede naturtyper på det anmeldte areal.

Beskyttelseslinjer

Inden for det anmeldte skovrejsningsareal løber en skovbyggelinje.

En skovbyggelinje har ikke indflydelse på skovrejsningen, men skovbyggelinjen kan evt. ændres af den nye skov.

Det anmeldte areal er ikke omfattet af andre beskyttelseslinjer.

Fredede fortidsminder

Der ligger ikke fredede fortidsminder inden for eller grænsende op til det anmeldte areal. Vejle Museerne er blevet hørt i forbindelse med skovrejsningsprojektet, og Vejle Museerne bemærker, at skovrejsning vurderes som uproblematisk i forhold til fortidsminder, såfremt der ikke pløjes dybere end landbrugsmæssig pløjning ved plantning af træerne.

Beskyttede sten- og jorddiger

Det anmeldte areal grænser mod nord og i det nordvestlige hjørne op til beskyttede diger, som vist i figur 2. Der må ikke beplantes inden for 2 m til digefoden af de beskyttede diger.

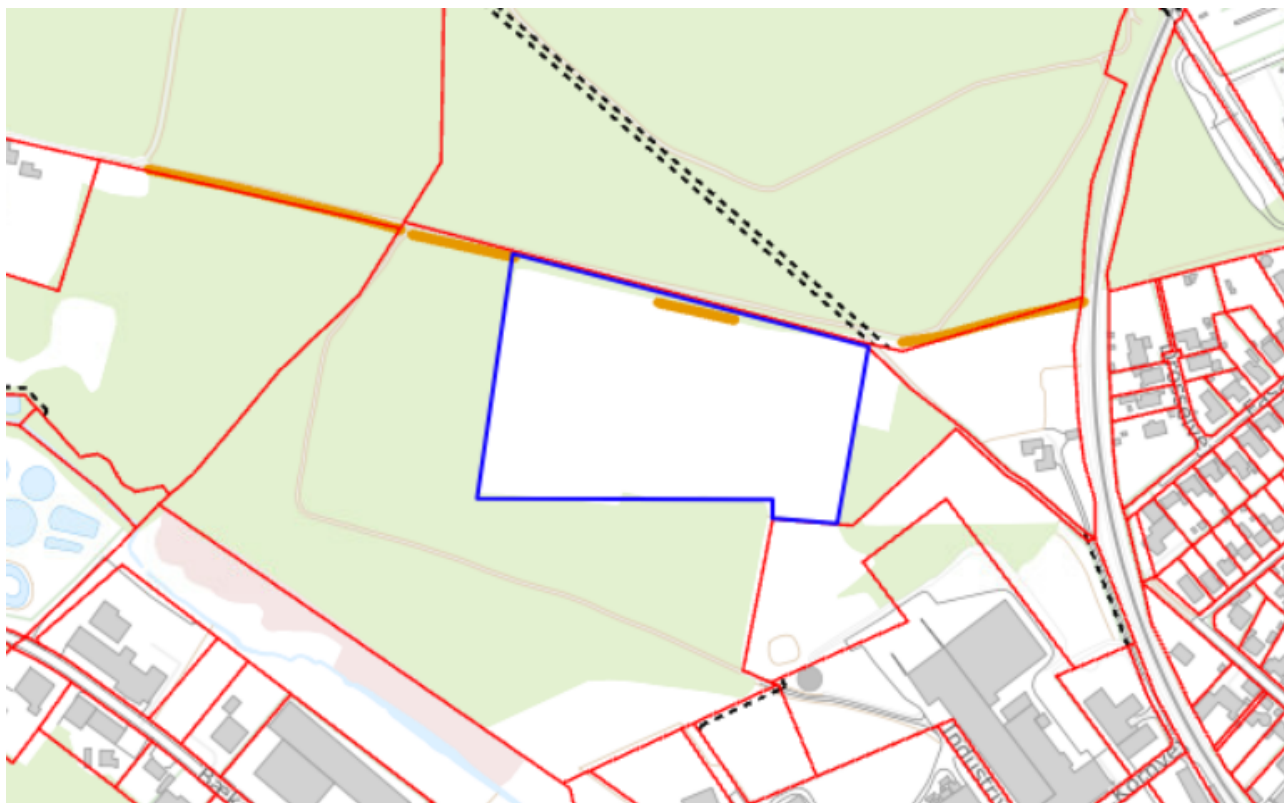

Figur 2. Oversigtskort, der med blå streg markerer det anmeldte skovrejsningsareal sammen med markering af beskyttede diger som orange linjer. Røde linjer markerer matrikelgrænser. © Vejle Kommune, SDFE.

Vandløbsloven

Vejle Kommune har ikke kendskab til eventuelle dræn ved skovrejsningsarealet. Der gøres opmærksom på, at der jf. Vandløbslovens³ § 6, stk. 3 ikke må foretages beplantning så tæt på rørlagte vandløb og dræn, at der kan være risiko for, at rørledninger beskadiges eller tilstoppes, så afvanding fra andre lodsejeres arealer forhindres. Hvis der er dræn, der kun afvander din egen jord, kan du sløjfe dem uden behandling efter Vandløbsloven. Du skal søge om forudgående tilladelse efter Vandløbsloven til alle andre ændringer af dræn.

³ LBK nr. 1217 af 25/11/2019

Områdeudpegninger

Det anmeldte areal er omfattet af følgende områdeudpegninger af Kommuneplan 2021-2033:

- Kulturhistoriske bevaringsværdier
- Særligt værdifulde landbrugsområder
- Økologiske forbindelser
- Områder med naturbeskyttelsesinteresser

Kulturhistoriske bevaringsværdier

Det anmeldte areal omfatter arealer, der ligger inden for en udpegnings af 'Kulturhistoriske bevaringsværdier' (KhBv), som det fremgår af figur 3.

Udpegningsområdet omhandler Give Plantage. Fokus er derfor på, at en stor del af arealet gerne skal være tilplantet med træer. På tidligere luftfoto kan det ses, at dele af det anmeldte skovrejsningsareal frem til år 2004 også var trædækket.

I udpegningsområdet nævnes, at kulturmiljøet er sårbart over for trævalget, så på den baggrund vurderes det, at arealet kun må beplantes med hjemmehørende arter, der i dag allerede anvendes i Give Plantage. Desuden bør plantestrukturen være som i det øvrige af Give Plantage.

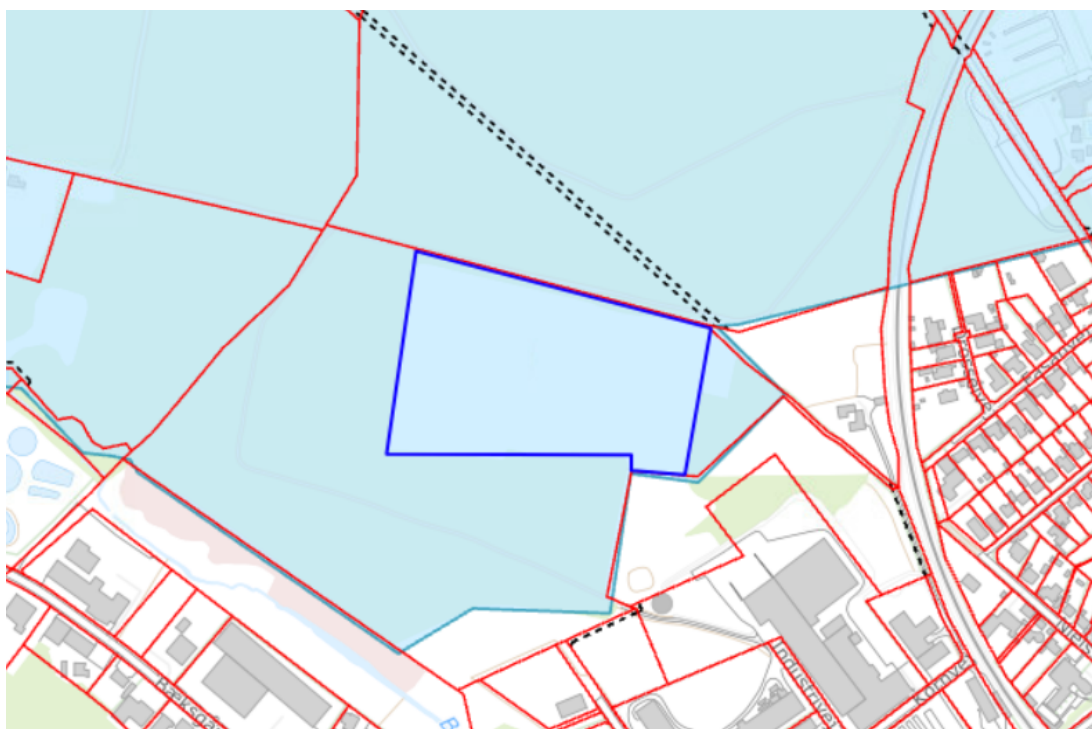

Figur 3. Oversigtskort, der med blå streg markerer det anmeldte skovrejsningsareal sammen med en lys blå flade, der markerer området udpeget som 'Kulturhistoriske bevaringsværdier' i kommuneplanen. Matrikelgrænser er vist med røde linjer. ©Vejle Kommune, SDFE.

Særligt værdifulde landbrugsområder

Det anmeldte areal ligger inden for udpegningen af særlige værdifulde landbrugsområder (SVL), som vist i figur 4. Det overordnede formål med SVL er at udpege arealer, der fastholdes til landbrugsformål for at sikre produktionen af afgrøder og husdyr. I retningslinjerne for SVL angives det, at der kan indgås aftaler med lodsejere om skovrejsning, etablering af vådområder mm., der kan ændre arealets status fra at være SVL. Derfor vurderer Vejle Kommune, at skovrejsning kan foretages på det anmeldte areal ift. SVL.

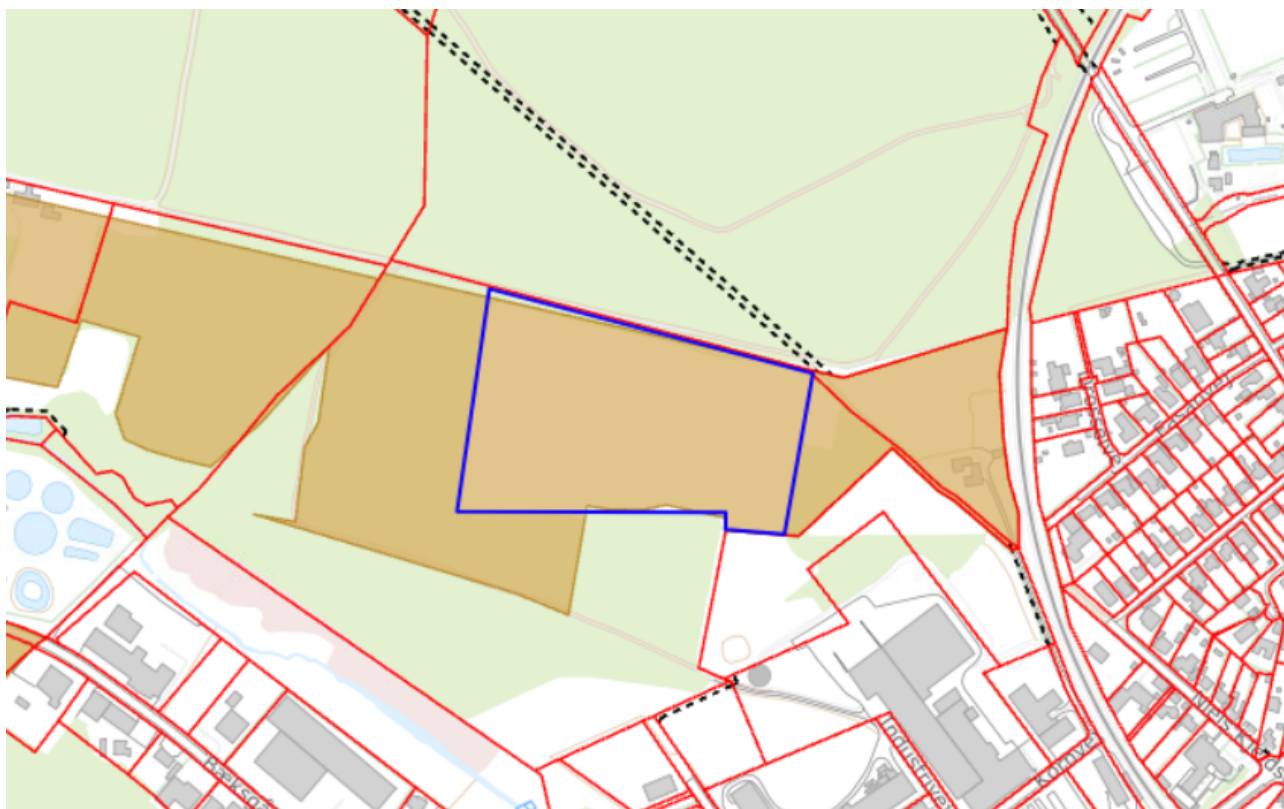

Figur 4. Oversigtskort, der med blå streg markerer det anmeldte skovrejsningsareal sammen med en lys gul flade, der markerer området udpeget som 'Særligt værdifuldt landbrugsområde' i kommuneplanen. Matrikelgrænser er vist med røde linjer. ©Vejle Kommune, SDFE.

Økologiske forbindelser

Dele af det anmeldte areal ligger inden for udpegningen af potentielle økologiske forbindelser. Formålet med udpegningen af potentielle økologiske forbindelser er at modvirke fragmenteringen af naturen og derved styrke dyr og planters naturlige bevægelsesveje. Vejle Kommunen vurderer, at skovrejsning på det anmeldte areal kan gavne udpegningsens formål. Udpegningen ses på kort i figur 5.

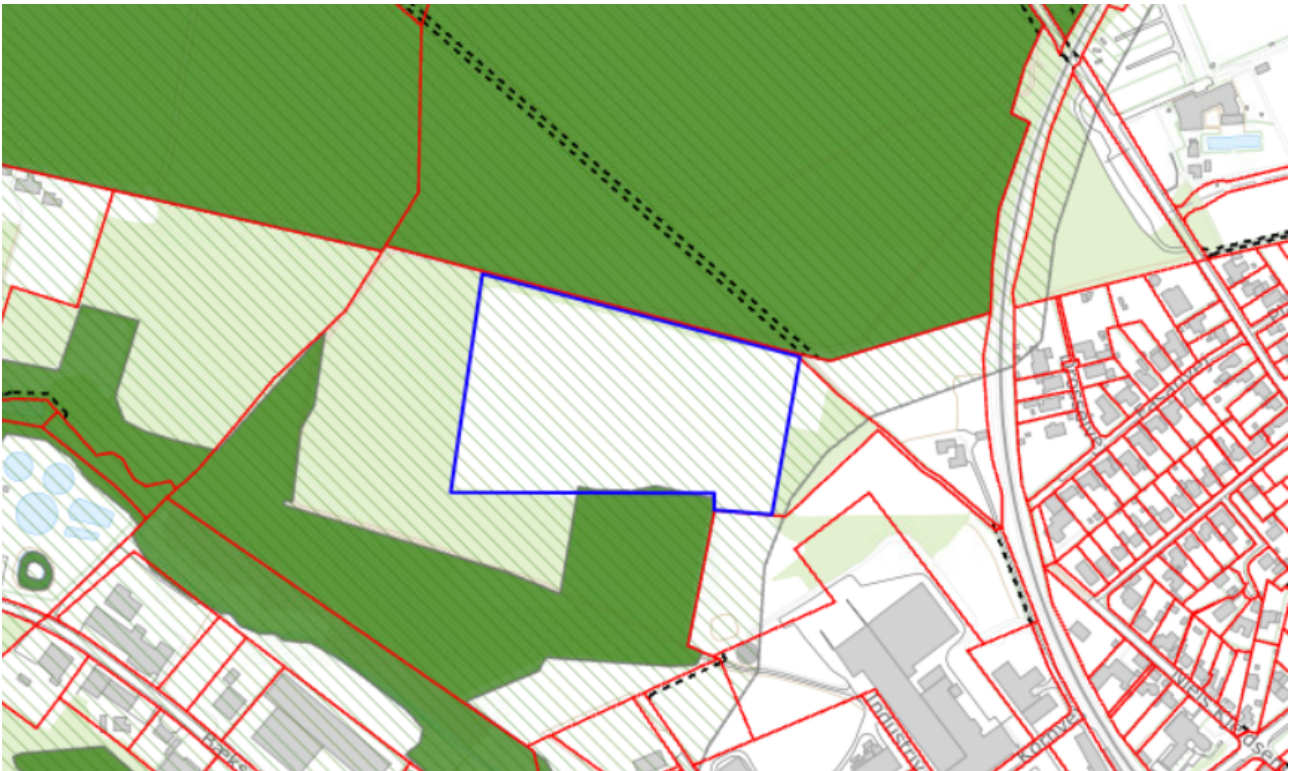

Figur 5. Oversigtskort, der med blå streg markerer det anmeldte skovrejsningsareal sammen med en mørk grøn flade, der markerer området udpeget som 'Økologisk forbindelse' i kommuneplanen. Mørk grøn skravering markerer 'Potentiel økologisk forbindelse'. Matrikelgrænser er vist med røde linjer. ©Vejle Kommune, SDFE.

Områder med naturbeskyttelsesinteresser

Den sydlige grænse af det anmeldte areal ligger inden for udpegningen af områder med naturbeskyttelsesinteresser.

Formålet med udpegningen er at modvirke fragmenteringen af naturen, og områderne skal friholdes for byggeri, anlæg og ændret arealanvendelse, der forringer muligheden for at oprette nye naturområder. Vejle Kommunen vurderer, at skovrejsning på det anmeldte areal kan gavne udpegningens formål.

Veje

Der er ikke tinglyst bestemmelser om vejbyggelinje på eller langs skovrejsningsarealet.

Tekniske anlæg

Der er ikke relevante tekniske anlæg på det anmeldte skovrejsningsareal

Drikkevandsudpegninger

Det anmeldte areal er omfattet af drikkevandsudpegningen, områder med drikkevandsinteresser. Det er Vejle Kommunes vurdering, at skovrejsning kan være med til at beskytte grundvandsressourcerne i området, og skovrejsningsprojektet vil ikke have en negativ påvirkning af udpegningen.

Fredninger

Det anmeldte areal ligger ikke inden for et fredet område.

Internationale naturbeskyttelsesområder og beskyttede arter

Natura 2000

Det anmeldte areal er ikke beliggende inden for et Natura 2000-område. Nærmeste Natura 2000-område er *237 Ringive Kommuneplantage*, som ligger ca. 8,7 km sydvest for det anmeldte areal. Vejle Kommune vurderer, at skovrejsningen kan gennemføres uden, at det medfører negative påvirkninger af arter eller naturtyper på Natura 2000-områdernes udpegningsgrundlag grundet afstand hertil.

Bilag IV-arter

Vejle Kommune har ikke kendskab til forekomst på ejendommen af arter, der er listet på EU's Habitatbekendtgørelses⁴ Bilag IV, dvs. arter, der kræver streng beskyttelse. Jf. naturdata fra Danmarks Miljøportal er der heller ikke registreret bilag IV-arter inden for det anmeldte areal.

Nærmeste registreringer af en bilag IV-art er imidlertid af markfirben, som er registreret kun ca. 150 m sydvest for det anmeldte areal. Vejle Kommune vurderer, at da det anmeldte areal før skovrejsningen ligger som en græsmark, med så kort afstand til denne registrering, kan skovrejsningsarealet være et levested for markfirben. Særligt er de beskyttede diger på arealets nordlige grænse, eksponeret for solopvarmning, som fremmer forholdene for markfirben. Der må derfor ikke beplantes op til 20 m fra digerne langs skovrejsningsarealets nordlige afgrænsning.

Kommunen vurderer, at der ikke for nuværende er potentielle levesteder for andre bilag IV-arter inden for det anmeldte areal. Vejle Kommune vurderer derfor, at projektet ikke vil forringe levevilkårene for andre dyre- og plantearter omfattet af EU's Habitatbekendtgørelses Bilag IV.

Klimatilpasningsplaner

Vejle Kommune har vedtaget en klimaplan, hvor skovrejsning direkte understøtter formålet.

⁴ [EU's Habitatbekendtgørelse](#)

Byvision

Som vist i figur 6, er skovrejsningsarealet en del af en visionszone for Give By. Skovrejsning er dog, efter kommunens vurdering, ikke i konflikt med visionen og kan på det grundlag ske på arealet.

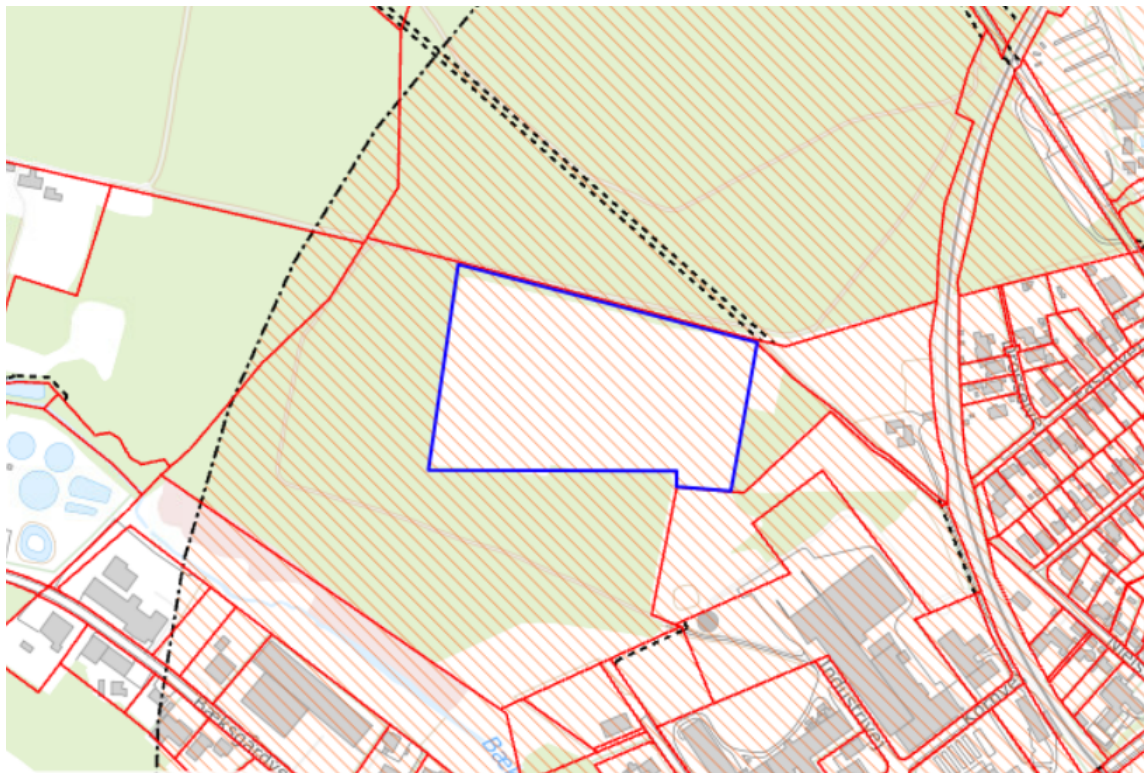

Figur 6. Oversigtskort, der med blå streg markerer det anmeldte skovrejsningsareal sammen med en skraveret flade, der markerer en zone for Byvision i Give By. Matrikelgrænser er vist med røde linjer. ©Vejle Kommune, SDFE.

Konklusion

Vejle Kommune har ingen indvendinger mod tilplantningen såfremt, at følgende vilkår efterfølges:

- Der må kun beplantes med hjemmehørende arter, der allerede vokser i den øvrige del af Give Plantage.
- Der må ikke beplantes inden for 2 m til digefoden af ethvert af de beskyttede diger. For diget langs skovrejsningsarealets nordlige grænse må der ikke tilplantes op til 20 m fra digefoden, da digerne vurderes at være levested for markfirben.
- Der må ikke pløjes dybere end landbrugsmæssig pløjning ved plantning af træerne.

Hvis du ikke udnytter din anmeldelse inden 5 år efter indsendelsen, bortfalder den.

Klagevejledning

Denne afgørelse kan påklages til Landbrugsstyrelsen.

Klageberettigede er:

- Ansøger
- Landbrug og Fødevarer
- Hovedorganisationen for Danmarks Naturfredningsforening
- Hovedorganisationen for Friluftsrådet

Klagefristen udløber 4 uger fra den dato, hvor afgørelsen er meddelt til klageberettigede.

Du kan sende din klage til Vejle Kommune, til e-mail post@vejle.dk eller ved brev til adressen Teknik og Miljø, Vejle Kommune Kirketorvet 22, 7100 Vejle. E-mailen eller brevet skal indeholde sagsnummeret, og skriv gerne 'att. Natur- og Udeliv – klage over skovrejsning' i emnefeltet og evt. i overskriften.

Din klage og kommunens bemærkninger til klagen sender kommunen videre til Landbrugsstyrelsen, der herefter behandler klagen.

Landbrugsstyrelsen meddeler herefter ansøgeren afgørelsen af klagesagen og sender afgørelsen til kommunen samt til de klageberettigede organisationer.

Hvis du ønsker din sag prøvet ved domstolene, skal dette ske inden 6 måneder fra den dato, hvor afgørelsen er meddelt eller offentliggjort.

Venlig hilsen

Birthe Overgaard

Biolog

Vejle Kommune

Sagsforberedende myndighedsarbejde på denne sag er lavet af ekstern konsulent Jørgen Bennedsen Beck. Jørgen kan træffes på tlf. 44 18 90 64 og på mail: jbbec@vejle.dk.

Kopiorientering

Skovdyrkerne Att.: Martin Hansen	msh@skovdyrkerne.dk
Landbrugsstyrelsen	mail@lbst.dk
Miljøstyrelsen	mst@mst.dk
Landbrug og Fødevarer	info@lf.dk
Danmarks Naturfredningsforening	dn@dn.dk
DN Vejle Att.: Uffe Rømer	dnvejle-sager@dn.dk
Friluftsrådet Att.: Rose Henriksen	vejle@friluftsraadet
DOF Vejle	vejle@dof.dk
DOF	natur@dof.dk
VejleMuseerne	museerne@vejle.dk
Sagro Att.: Signe Bundgaard Pedersen	sbp@sagro.dk
Landboretligt Udvalg Att.: Bent Lune Nielsen	bel@lmo.dk
Landboretligt Udvalg Att.: Lars Schmidt	las@khl.dk
Dansk Botanisk Forening Jyllandskredsen	dbf.oestjylland@gmail.com



Appen for beskyttet natur

Appen for beskyttet natur giver dig hurtig og nem adgang til den vejledende registrering af § 3-beskyttet natur, og udpegningen af § 3-beskyttede vandløb, lige præcis der, hvor du er. Appen giver dig også direkte adgang til at se besigtigelser, artsfund og øvrige informationer om de enkelte § 3-områder, samt arealernes score i Biodiversitetskortet og High Nature Value (HNV). Du kan også se, hvor der er fredede fortidsminder og beskyttede sten- og jorddiger.

Appen kan findes i din iTunes App Store eller på Google Play ved at søge på "beskyttet natur" eller "Miljøstyrelsen" eller ved at følge disse links:

[Download appen for beskyttet natur til Android](#)

[Download appen for beskyttet natur til Iphone](#)

Vejle Kommune behandler personoplysninger om dig

(følgende oplysninger er alene relevant i sager om privatpersoner, enkeltmandsvirksomheder eller I/S)

Vejle Kommune sender dig dette brev for at orientere dig om, at kommunen har indsamlet eller modtaget personoplysninger om dig. Efter Databeskyttelsesforordningens artikel 13 og 14 skal kommunen nemlig give dig en række oplysninger, når der indsamles og behandles personoplysninger om dig.

1. Vi er den dataansvarlige – hvordan kontakter du os?

Vejle Kommune er dataansvarlig for behandlingen af de personoplysninger, som er indsamlet eller er modtaget om dig. Kommunens kontaktoplysninger:

Vejle Kommune, Skolegade 1, 7100 Vejle

Telefon: 76 81 00 00. Mail: post@vejle.dk CVR-nr.: 29189900

2. Kontaktoplysninger på databeskyttelsesrådgiveren

Hvis du har spørgsmål til kommunens behandling af dine oplysninger, er du altid velkommen til at kontakte kommunens databeskyttelsesrådgiver. Du kan kontakte kommunens databeskyttelsesrådgiver på følgende måder:

På mail: dpo.vejle@bechbruun.com

På telefon: 72 27 30 02

Via sikker post: <https://dpo.bechbruun.com/vejle>

Pr. brev: DPO Vejle Kommune, Bech-Bruun Advokatpartnerselskab, Værkmestergade 2, 8000 Aarhus C

CVR nr.: 38538071

3. Formålene med og retsgrundlaget for behandlingen af dine personoplysninger

Kommunen behandler dine personoplysninger i forbindelse med sager om natur ved ansøgninger om / anmeldelser vedr. følgende:

- Anmeldelse, dispensation og meddelelse efter Naturbeskyttelsesloven
- Anmeldelse og dispensation efter Museumslovens § 29a
- Anmeldelse og tilladelse til bade- og bådebroer
- Landzonetilladelse
- Anmeldelse af genopdykningsret
- Anmeldelse af skovrejsning
- Bekæmpelse af kæmpebjørneklo

Retsgrundlaget for vores behandling af dine personoplysninger følger af:

- Naturbeskyttelsesloven
- Museumsloven
- Kystbeskyttelsesloven
- Miljøbeskyttelsesloven
- Miljømålsloven
- Planloven
- Lov om drift af landbrugsjorde
- Databeskyttelsesloven § 5, stk. 1
- Databeskyttelsesloven § 6, stk. 1 jf. Databeskyttelsesforordningen art. 6, litra e

4. Kategorier af personoplysninger

Vi behandler følgende kategorier af personoplysninger om dig:

- Almindelige personoplysninger
- CPR-nummer

Indsendes der andre personoplysninger af dig, som ikke er relevante for sagen, kan disse personoplysninger blive journaliseret, men vil ikke indgå i sagens behandling.

5. Modtagere eller kategorier af modtagere

Kommunen videregiver eller overlader dine almindelige personoplysninger til parter i sagen, f.eks. i forbindelse med en partshøring, eller til andre relevante borgere i forbindelse med en eventuel nabohøring

Kommunen annoncerer større afgørelser på kommunens hjemmeside.

Generelle modtagere:

- Andre offentlige myndigheder
- Databehandlere
- Eksterne rådgivere
- Andre modtagere: Foreninger, f.eks. Dansk Naturfredningsforening, Dansk Ornitologisk Forening og Dansk Botanisk Forening

Disse personoplysninger kan være omfattet af en eventuel efterfølgende aktindsigtssag.

6. Overførsel til modtagere i tredjelande, herunder internationale organisationer

Kommunen overfører dine personoplysninger til modtagere uden for EU og EØS:

Nej Ja

7. Hvor stammer dine personoplysninger fra

Dette afsnit er kun udfyldt, når kommunen indsamler oplysninger om dig hos andre end dig selv.

8. Opbevaring af dine personoplysninger

Kommunen kan på nuværende tidspunkt ikke sige, hvor længe dine personoplysninger opbevares. Den periode kommunen opbevarer oplysninger i, afhænger af den konkrete sagsbehandling, opfyldelsen af formålet med behandlingen samt den relevante lovgivning på området. Når behandlingen af dine personoplysninger er afsluttet, opbevares oplysningerne efter bestemmelserne i Arkivloven.

9. Automatiske afgørelser, herunder profilering

Kommunen anvender ikke automatiske afgørelser eller profilering i den konkrete behandling af dine personoplysninger.

10. Dine rettigheder

Efter Databeskyttelsesforordningen kan du til enhver tid benytte dig af dine rettigheder i forhold til Vejle Kommunes behandling af dine personoplysninger:

- Du har **ret til indsigt** i de oplysninger, som Vejle Kommune behandler om dig
- Du har **ret til at få rettet urigtige oplysninger** om dig selv
- I særlige tilfælde har du **ret til at få slettet personoplysninger** om dig
- Du har i visse tilfælde **ret til at få begrænset behandlingen** af dine personoplysninger
- Du har i visse tilfælde **ret til at gøre indsigelse** mod Vejle Kommunes ellers lovlige behandling

Hvis du vil gøre brug af dine rettigheder, skal du kontakte vores databeskyttelsesrådgiver. Se kontaktoplysninger i afsnit 2.

11. Retten til at trække samtykke tilbage

Hvis behandlingen af dine personoplysninger er betinget af et samtykke, har du til enhver tid ret til at trække dit samtykke tilbage. Hvis du trækker dit samtykke tilbage, har det først virkning fra dette tidspunkt. Det påvirker derfor ikke lovligheden af vores behandling af dine personoplysninger op til tidspunktet for tilbagetrækningen af dit samtykke.

12. Klagevejledning

Du har ret til at klage til Datatilsynet, hvis du er utilfreds med Vejle Kommunes behandling af dine personoplysninger. Du kan enten henvende dig til Vejle Kommunes

databeskyttelsesrådgiver eller finde mere information og kontaktoplysninger på Datatilsynets hjemmeside www.datatilsynet.dk

Anmeldeskema - skovrejsning

Vurdering af VVM-pligt, jf. bekendtgørelse af lov om miljøvurdering af planer og programmer og af konkrete projekter (VVM) nr. 448 af 10. maj 2017 og Bekendtgørelse om samordning af miljøvurderinger og digital selvbetjening mv. for planer, programmer og konkrete projekter omfattet af lov om miljøvurdering af planer og programmer og af konkrete projekter (VVM) nr. 447 af 10. maj 2017.

Basisoplysninger	Tekst		
Projektbeskrivelse (kan vedlægges)	Skovrejsning med løvskov. Arealet er udpeget som Neutral skovrejsningsområde		
Navn, adresse, telefonnr. og e-mail på bygherre	Hans Erik Karlskov Jensen, Industrivej 9, 7323 Give, 61335472, adm@giveplantage.dk		
Navn, adresse, telefonnr. og e-mail på kontaktperson	Martin Hansen v. Skovdyrkerne, Brejning Søndergade 26, 7080 Børkop, msh@skovdyrkerne.dk, Tlf. 24875527		
Projektets adresse, matr. nr. og ejerlav	Industrivej 9, 7323 Give, 8a Give by, Give		
Projektet berører følgende kommune eller kommuner (omfatter såvel den eller de kommuner, som projektet er placeret i, som den eller de kommuner, hvis miljø kan tænkes påvirket af projektet)	Vejle Kommune		
Oversigtskort i målestok eks. 1:50.000 – Målestok angives	Se tilskudsbilag		
Kortbilag i målestok 1:10.000 eller 1:5.000 med indtegnning af anlægget og projektet (vedlægges dog ikke for strækningsanlæg)	Se tilskudsbilag		
Forholdet til VVM reglerne	Ja	Nej	
Er projektet opført på bilag 1 til denne bekendtgørelse		X (skov under 30 ha)	
Er projektet opført på bilag 2 til denne bekendtgørelse	x		Bilag 2 pk. 1d.

Projektets karakteristika	Tekst
1. Hvis bygherren ikke er ejer af de arealer, som projektet omfatter angives navn og adresse på de eller den pågældende ejer, matr. nr og ejerlav	
2. Arealanvendelse efter projektets realisering Det fremtidige samlede bebyggede areal i m ² Det fremtidige samlede befæstede areal i m ²	Skov ikke relevant ikke relevant
3. Projektets areal og volumenmæssige udformning Er der behov for grundvandssænkning i forbindelse med projektet og i givet fald hvor meget i m Projektets samlede grundareal angivet i ha eller m ² Projektets bebyggede areal i m ² Projektets nye befæstede areal i m ² Projektets samlede bygningsmasse i m ³ Projektets maksimale bygningshøjde i m	Projektets grundareal (ha): Heraf løvskov (ha) 2,1 Heraf nåleskov (ha) 2,1 0m ² 0m ³ Skovens forventede max-højde efter ca. 100 år er ca. 30 m
4. Projektets behov for råstoffer i anlægsperioden Råstofforbrug i anlægsperioden på type og mængde: Vand- mængde i anlægsperioden Affaldstype og mængder i anlægsperioden Spildevand – mængde og type i anlægsperioden Håndtering af regnvand i anlægsperioden Anlægsperioden angivet som mm/åå – mm/åå	Intet råstofforbrug i anlægsfasen – planter og drivmiddel til traktorer ved plantning og renholdelse. Afhænger af tilsagnsdato for skovrejsningstilskud - men anlægsperiode vil være 1-3 år alt efter behov for renhold.
5. Projektets kapacitet for så vidt angår flow ind og ud samt angivelse af placering og opbevaring på kortbilag af råstoffet/produktet i driftsfasen: Råstoffer – type og mængde i driftsfasen Mellemprodukter – type og mængde i driftsfasen Færdigvarer – type og mængde i driftsfasen Vand – mængde i driftsfasen	Drivmidler til traktorer – diesel Biomasse i form af træ – ca. 400 m ³ /ha på 100 år Biomasse i form af træ – ca. 400 m ³ /ha på 100 år Regnvand
6. Affaldstype og årlige mængder, som følge af projektet i driftsfasen: Farligt affald: Andet affald: Spildevand til renseanlæg: Spildevand med direkte udledning til vandløb, sø, hav: Håndtering af regnvand:	Ingen Ingen 0 m ³ 0 m ³ Træerne forbruger det

Projektets karakteristika	Ja	Nej	Tekst
7. Forudsætter projektet etablering af selvstændig vandforsyning?		x	
8. Er anlægget eller dele af anlægget omfattet af standardvilkår?		x	Hvis »ja« angiv hvilke. Hvis »nej« gå til punkt 10
10. Er anlægget eller dele af anlægget omfattet af BREF-dokumenter?		x	Hvis »ja« angiv hvilke. Hvis »nej« gå til pkt. 12.
12. Er anlægget eller dele af anlægget omfattet af BAT-konklusioner?		x	Hvis »ja« angiv hvilke. Hvis »nej« gå til punkt 14.
14. Er projektet omfattet af en eller flere af Miljøstyrelsens vejledninger eller bekendtgørelser om støj eller eventuelt lokalt fastsatte støjgrænser		x	Hvis »ja« angives navn og nr. på den eller de pågældende vejledninger eller bekendtgørelser. . Hvis »nej« gå til pkt. 17.
17. Er projektet omfattet Miljøstyrelsens vejledninger, regler og bekendtgørelser om luftforurening.		x	Hvis »nej« gå til pkt. 20.
20. Vil projektet give anledning til støvgener eller øgede støvgener			
I anlægsperioden?		x	
I driftsfasen?		x	
Projektets karakteristika	Ja	Nej	Tekst
21. Vil projektet give anledning til lugtgener eller øgede lugtgener			
I anlægsperioden?		x	
I driftsfasen?		x	
22. Vil anlægget som følge af projektet have behov for belysning som i aften og nattetimer vil kunne oplyse naboarealer og omgivelserne			
I anlægsperioden?		x	
I driftsfasen?		x	
23. Er anlægget omfattet af risikobekendtgørelsen, jf. bekendtgørelse om kontrol med risikoen for større uheld med farlige stoffer nr. 1666 af 14. december 2006?		x	
Projektets placering	Ja	Nej	Tekst
24. Kan projektet rummes inden for lokalplanens generelle formål?	x		Hvis »nej«, angiv hvorfor:
25. Forudsætter projektet dispensation fra gældende bygge- og beskyttelseslinjer?		x	
26. Indebærer projektet behov for at begrænse anvendelsen af naboarealer?		x	
27. Vil projektet kunne udgøre en hindring for anvendelsen af udlagte råstofområder?		x	
28. Er projektet tænkt placeret indenfor kystnærhedszonen?		x	

Projektets placering	Ja	Nej	Tekst
29. Forudsætter projektet rydning af skov? (skov er et bevokset areal med træer, som danner eller indenfor et rimeligt tidsrum ville danne sluttet skov af højstammede træer, og arealet er større end ½ ha og mere end 20 m bredt.)		x	
30. Vil projektet være i strid med eller til hinder for realiseringen af en rejst fredningssag?		x	
MYNDIGHEDSSCREENING: 30a. Kan anlægget påvirke: Historiske landskabstræk: Kulturelle landskabstræk: Arkæologiske værdier/landskabstræk: Æstetiske landskabstræk: Geologiske landskabstræk:		x x x x x	Arealet er udpeget som Neutral skovrejsningsområde
31. Afstanden fra projektet i luftlinje til nærmeste beskyttede naturtype i henhold til naturbeskyttelseslovens § 3.			Beskyttet hede 125 meter mod vest
MYNDIGHEDSSCREENING: 31a. Kan anlægget påvirke naturområder, hvor fastsatte miljøkvalitetsnormer allerede er overskredet?		x	
32. Er der forekomst af beskyttede arter og i givet fald hvilke?		x	Det forventes ikke at der vil være særligt værdifulde arter i området, da det er et dyrket areal i dag.
33. Afstanden fra projektet i luftlinje til nærmeste fredede område			Donneruplund Allé 1800 meter mod øst
34. Afstanden fra projektet i luftlinje til nærmeste internationale naturbeskyttelsesområde (Natura 2000-områder, habitatområder, fuglebeskyttelsesområder og Ramsarområder)			Habitat- og fuglebeskyttelsesområde 8600 meter mod sydvest
MYNDIGHEDSSCREENING: 34a. Kan anlægget påvirke registrerede, beskyttede eller fredede områder		x	Projektet forventes ikke at kunne medføre negative påvirkninger af beskyttede områder.
1. Nationalt		x	Projektet ligger uden for §3 naturtyper og fredede områder
2. Internationalt (Natura 2000)		x	Projektet ligger uden for Natura2000
3. Forventes området at rumme beskyttede arter efter bilag IV		x	Landbrugsjord i omdrift rummer ingen bilag IV arter
4. Forventes området at rumme danske rødlistearter:		x	Landbrugsjord i omdrift rummer ingen rødliste arter

MYNDIGHEDSSCREENING:			
34b. Vil anlægget være i strid med eller til hinder for etableringen af reservater eller naturparker:		x	
35. Vil projektet medføre påvirkninger af overfladevand eller grundvand, f.eks. i form af udledninger til eller fysiske ændringer af vandområder eller grundvandsforekomster		x	Projektet forventes at medføre en positiv påvirkning af grundvandsressourcen.
36. Er projektet placeret i et område med særlige drikkevandinteresser?			Hele projektarealet beliggende udenfor områder med særlige drikkevandsinteresser eller områder med vandindvindingsplaner til almene vandforsyninger.
37. Er projektet placeret i et område med registreret jordforurening?		x	
38. Er projektet placeret i et område, der i kommuneplanen er udpeget som område med risiko for oversvømmelse		x	
39. Er projektet placeret i et område, der, jf. oversvømmelsesloven, er udpeget som risikoområde for oversvømmelse		x	

Projektets placering og kendetegn ved den potentielle miljøpåvirkning	Ja	Nej	Tekst
40. Er der andre lignende anlæg eller aktiviteter i området, der sammen med det ansøgte må forventes at kunne medføre en øget samlet påvirkning af miljøet (Kumulative forhold)?		x	Kender ikke til andre kommende skovrejsningsprojekter i området, men i givet fald vil de tilsammen have en positiv kumulativ påvirkning på miljøet.
41. Vil den forventede miljøpåvirkning kunne berøre nabolande?		x	
42. En beskrivelse af de tilpasninger, ansøger har foretaget af projektet inden ansøgningen blev indsendt og de påtænkte foranstaltninger med henblik på at undgå, forebygge, begrænse eller kompensere for væsentlige skadelige virkninger for miljøet			Der er ingen skader på miljøet. Et skovrejsningsprojekt har grundlæggende positiv virkning på miljøet.

Opsamling (Myndighedsscreening)			
43. Er området hvor anlægget tænkes placeret sårbar over for de forventede indvirkninger?			Nej
44. Hvad er indvirkningernes størrelsesorden og rumlige udstrækning (f.eks. geografisk område og antallet af personer, der forventes berørt)?			-
45. Hvad er indvirkningernes art?			Skovrejsningen vil have en langsigtet positiv betydning for grundvandet.
46. Har indvirkningerne en græseoverskridende karakter? - Enkeltvis eller samlet			-
47. Hvad er indvirkningernes intensitet og grad af kompleksitet? - Enkeltvis eller samlet			-
48. Hvad er sandsynligheden for indvirkningerne?			-
49. Hvad er indvirkningernes forventede indtræden, varighed, hyppighed og reversibilitet?			-
50. Hvorledes er kumulationen af projektets indvirkninger med indvirkningerne af andre eksisterende og/eller godkendte projekter?			-
51. Hvad er muligheden for reelt at begrænse indvirkningerne?			-
Konklusion			
52. Giver resultatet af screeningen anledning til at antage, at det anmeldte projekt vil kunne påvirke miljøet væsentligt, således at der er krav om miljøkonsekvensvurdering?		x	Det vurderes at skovrejsningen ikke er VVM-pligtig, idet den ikke medfører miljømæssige negative påvirkninger.

53. Undertegnede erklærer herved på tro og love rigtigheden af ovenstående oplysninger.

Dato for anmeldelse:

13. juni 2024

Bygherre/anmelder:

Skovdyrkerne Syd

Brejning Søndergade 26, 7080 Børkop

Vejledning

Skemaet udfyldes af bygherren eller dennes rådgiver baseret på bygherrens viden om eget projekt sammenholdt med de oplysninger og vejledninger, der henvises til via skemaet link. Det forudsættes således, at bygherren eller dennes rådgiver er fortrolig med den miljølovgivning som projektet omfattes af. Bygherren skal ikke gennem præcise beregninger angive projektets forventede påvirkninger, men alene tage stilling til overholdelsen af vejledende grænseværdier, og angivne

Farverne "rød/gul/grøn" angiver., hvorvidt det pågældende tema kan antages at kunne medføre, at projektet vurderes at kunne påvirke miljøet væsentligt og dermed være VVM-pligtigt. "Rød" angiver en stor sandsynlighed for VVM-pligt og "grøn" en minim al sandsynlighed for VVM-pligt. Hvis feltet er sort, kan spørgsmålet ikke besvares med ja eller nej.

VVM-pligten afgøres dog af VVM-myndigheden. I de fleste tilfælde vil kommunen være VVM-myndighed.