

Tommy Vestergaard Petersen
Lone Rosenberg
Hovvejen 3, Givskud
7323 Give

Birthe Overgaard

BIROV@vejle.dk

21. maj 2024

J. nr.: 01.03.03-P19-1982-18

Tilladelse og dispensation til at etablere fire vandhuller i landzone delvist i beskyttet mose, samt til at fjerne træer i beskyttet mose

Vi har den 26. august 2018 modtaget din ansøgning om tilladelse til at etablere fire søer på din ejendom matr.nr., 6C, Ris By, Givskud beliggende på adressen Østerhovedvej 39, 7323 Give. Tre af søerne ligger indenfor beskyttet mose og der fjernes også træer i beskyttet mose. Du har siden udført det ansøgte, inden kommunen har behandlet din ansøgning. Din ejendom ligger i landzone.

De områder, hvor du ønsker at grave søerne, er vist på kortet nedenfor.

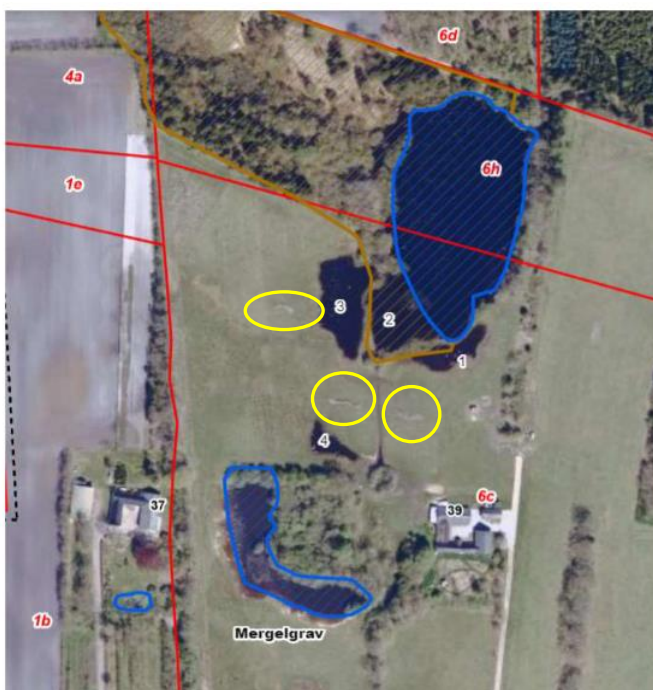

Luftfoto fra 2023, med angivelse af nummerering af søer, navngivning af mergelgrav, og fremhævelse af paddevolde (gule cirkler).

**Teknik & Miljø
Natur & Udeliv**

Åbningstider
Fremmøde
Mandag-onsdag kl. 8-15
Torsdag kl. 8-17
Fredag kl. 8-14

Telefon
Mandag-onsdag kl. 8-15
Torsdag kl. 8-17
Fredag kl. 8-14

Kommunens afgørelse

Du meddeles efterfølgende tilladelse til at grave fire søer, beliggende i landzone jf. § 35, stk. 1, i planloven¹.

Da tre af søerne er etableret delvist inden for beskyttet mose, meddeles efterfølgende dispensation til etablering af disse, som du har søgt om efter § 65, stk. 2, jf. naturbeskyttelseslovens generelle bestemmelser om beskyttede vandhuller og søer, jf. § 3 stk. 1². Ligeledes meddeles dispensation til at fjerne vedbevoksning på ca. 600 m² af den beskyttede mose.

Du får tilladelsen og dispensationen på følgende betingelser:

- Du må grave fire søer til den nuværende tilstand for hver sø.
- Du må udlægge store sten i brinkzonen.
- Du har selv ansvaret for at undersøge i Ledningsejerregisteret www.ler.dk, hvilke ledninger der ligger i det område, du vil grave i.
- Du skal holde minimum 15 meter fra brinken af til skel.
- Du skal lave flade brinker med en hældning på ca. 1:5, og du skal give bredzoner et varieret og let bugtet forløb, så det passer naturligt ind i landskabet.
- Du må ikke anvende dug eller lerklining for at sikre et vandspejl.
- Du må ikke lave ø/øer i søerne.
- Du må ikke placere materialet fra din oprensning / opgravning i områder med beskyttet natur.
- Du skal planere materialet fra din oprensning ud på omkringliggende arealer, inden for samme matrikel i et jævnt lag på maksimalt 30 cm's tykkelse uden at du efterlader volde eller lignende. Du må dog gerne benytte opgravet materiale til at etablere tre paddevolde med en højde på op til 50 cm og en længde på op til 16 meter udenfor beskyttet natur.
- Du skal straks standse arbejdet og kontakte Vejle Museerne (tlf. 7681 3100), hvis du i forbindelse med gravearbejdet støder på kulturhistoriske eller arkæologiske spor.
- Du må ikke udsætte fugle, fisk, krebs eller andre dyr i eller ved søerne, da det ændrer naturen i søen.
- Du må ikke må fodre, opstille andehuse, hegn eller andre specielle indretninger i eller ved søerne.

¹ Bekendtgørelse af lov om planlægning LBK nr. 1157 af 1. juli 2020 med efterfølgende rettelsler.

² Lbk nr. 1392 af 04. oktober 2022

- Du må gerne sætte et almindeligt kreaturhegn omkring søerne.
- Du må maskinelt, eller med håndkraft, fjerne opvækst af buske og træer langs søernes bredder. Oprækning med rod er mest effektivt og langtidsholdbart, men træer/buske kan også klippes jævnlige ved grunden. Maskinelt arbejde skal foregå i perioden **1. september til 15. marts**, for at undgå overkørsel af padder nær søerne, samt tilmudring af ægklumper. Hvis der er risiko for kørespor i beskyttet natur, skal der udlægges køreplader, mens arbejdet foregår. Hvis træerne når at blive så store, at der kan være ynglende fugle, må træerne kun fjernes i perioden **1. november til og med den 15. marts** jf. rydningsbekendtgørelsen og Vejle Kommunes rydningspraksis.
- Du skal være opmærksom på, at du ikke må lave ændringer af grøfter, kanaler, rørledninger eller dræn uden tilladelse. Det er beskrevet i vandløbslovens § 6 stk. 1 og 2.
- Du må heller ikke lave nye direkte forbindelse mellem søer og vandløb. Du skal sende en eventuel ansøgning om tilladelse til Teknik & Miljø, Vand, Kirketorvet 22, 7100 Vejle.

Tilladelsen bortfalder, hvis den ikke er udnyttet inden 3 år.

Din tilladelse fritager dig ikke for at søge om tilladelse / dispensation efter anden lovgivning.

Hvis du er i tvivl om noget i denne afgørelse, er du velkommen til at ringe hertil.

Sagsfremstilling

Du har søgt om tilladelse til at etablere fire søer i landzone på din ejendom matr.nr. 6C Ris By, Givskud beliggende på adressen Østerhovedvej 39, 7323 Give.

Søerne er etableret mellem sommeren 2018 og foråret 2019, efter indledende samtale med kommunen. Formålet med etableringen er at skabe bedre forhold for padder og naturen generelt.

Dele af arealet, hvor du har etableret tre af søerne er registreret som beskyttet mose, jf. naturbeskyttelseslovens § 3. Sø nr. 2 ligger inden for mosearealet i sin fulde udstrækning, mens sø nr. 3 og sø nr. 1 overlapper mosearealet med hhv. 9 og 28 m².

Den beskyttede mose/de nyetablerede søer blev besigtiget d. 13. marts 2024 af repræsentanter for Vejle Kommune og dig. Sø nr. 1 har en dybde på ca. 20 cm, sø nr. 3 har en dybde på ca. 60 cm, sø nr. 4 har en dybde på ca. 40 cm, og sø nr. 2 er opstået som resultat af rydning af ca. 600 m² vedplanter i mosen, og er dermed ikke udgravet til en specifik dybde. Ved høj vandstand (som på besigtigelsestidspunktet) går sø nr. 2 nærmest i ét med den eksisterende større nordlige sø.

Af tidligere luftfotos ses, at der har været vandspejl om foråret på placeringen for sø nr. 2, samt en fugtig plet umiddelbart vest herfor, hvor sø nr. 3 er placeret.

Sø nr. 1 udtørres ofte om sommeren, mens der skal lidt mere til for de andre søer. Ved besigtigelsen blev der i det centrale område omkring sø nr. 2 registreret glansksplet siv, rød-el, grå-pil, spids spydmos, dureurt sp., vand-navle, lyse-siv, star sp., og kamgræs.

I mosen ca. 160 meter nordvest for den nordligste etablerede sø, blev der desuden registreret tuekæruld, og i den østlige del af mosen dominerede blåtop.

De øvrige, arealer rundt om de nyetablerede søer blev vurderet til at være på vej til at vokse sig ind i § 3-beskyttelsen, og der blev registreret ene-jomfruhår, skov-jomfruhår, lyse-siv, fin kløver, tusindfryd, vej-mælkebøtte, glanskapslet siv, eng-brandbæger, bidende ranunkel, lav ranunkel, rank evighedsblomst, kær-tidsel, star sp., grå-pil, og rød-el på arealet. Området, inklusive mosen, afgræsses af otte galloway-kvæg som tilskudsfordres med hø/wrap i en fodervogn på den østlige del af arealet (udenfor beskyttet natur).

De nyetablerede søer er alle anlagt med lav vanddybde, flade brinker og sten ved bredden for at tilgodese områdets padder.

Derudover er der anlagt tre paddevolde (se ovenstående kort) med en omtrentlig højde på 50 cm og en længde på op til 16 meter, som er orienteret øst-vest med et bugtet forløb. Voldene er etableret ved brug af materiale fra udgravning af søerne.

Du har desuden oplyst at der har været ynglende traner i mosen, og at der plejer at være masser af haletudser i de nyanlagte søer.

Bilag IV-arter

Der er registreret bilag IV-arter inden for projektområdet. Der er stor forekomst af arten spidssnudet frø i området, hvor de bl.a. yngler i søerne og mosen på matriklen. Der er desuden flere fund af arten stor vandsalamander i vandhuller vest for området. Det nærmeste fund er i et vandhul ca. 150 meter vest for sø nr. 4.

Det vurderes, at søerne, pga. deres lave vanddybde, flade brinker, og mangel på fisk kan fungere som optimale yngle- og rasteområder for de to paddearter. Det vurderes, at det ansøgte vil forbedre forholdene for de to paddearter, da der skabes flere lavvandede områder med sten, der kan opvarme vandet. Derudover er det nemt for padderne at tilgå søerne, da brinkerne er udfledede. Der er desuden etableret tre volde i området som løber øst-vest, altså med sydvendte skrænter, som potentielt kan tilgodese bilag IV-paddernes krav til overvintringssteder, og generelt bidrager til en øget diversitet på arealet.

Arten odder er fundet ca. 900 meter mod vest. Det vurderes ikke, at området benyttes som yngle- eller rasteområde for odder, da det ikke ligger i samme vandløbssystem som det registrerede fund, og der ikke er sammenhængende åbne vandløbsstrækninger i tilknytning til området.

Der er potentiel forekomst af flagermus i området. Umiddelbart syd for sø nr. 4 ligger en bevoksning med træer, hvoraf nogle af træerne også ses som store træer af luftfoto fra år 1973. Det er derfor muligt, at nogle flagermus benytter området som yngle- og rasteområde, da der desuden også er gode fourageringsmuligheder over åbent land og søer. Da de træer, der er fældet, ikke vurderes at være ret gamle, vurderes det ikke, at fældningen af de relativt få træer, vil medføre en væsentlig påvirkning for flagermusenes benyttelse af området som yngle- og rasteområde.

Der vurderes ikke at være andre bilag IV-arter, som potentielt vil kunne påvirkes af det ansøgte.

På ovenstående baggrund vurderes det, at det ansøgte, ikke vil medføre væsentlig påvirkning af arter på habitatdirektivets bilag IV, eller deres yngle- eller rasteområder.

Natura 2000

Projektområdet ligger ca. 7 km sydvest for Natura 2000-område nr. 76, "Store Vandskel, Rørbæk Sø og Tinnest Krat". Da det ansøgte har forholdsvis lokal karakter, er naturforbedrende og i stor afstand fra Natura 2000-området, vurderes det ikke at påvirke Natura 2000-områder eller arter og naturtyper på udpegningsgrundlaget.

Kommuneplan 2021-2033

Området er i Kommuneplanen udlagt som "fritidsformål", søen og mosen er udlagt som "naturområder" og det omgivende areal som "potentielle naturområder". Det vurderes ikke, at det ansøgte er i strid med formålet med udpegningerne.

Der vurderes ikke at være øvrige udpegninger i Kommuneplanen, der er relevante for vurderingen af det ansøgte.

Høring

Vi har haft din sag til høring ved Vejle Museerne og Billund Lufthavn. De har ikke haft bemærkninger til sagen.

Kommunen vurderer, at det ikke er nødvendigt at foretage nabohøring vedr. landzonetilladelsen til etablering af søerne, da søerne allerede er etableret, og det ikke vurderes, at vandhullet vil kunne påvirke ind på nabomatriklerne.

Afgørelsen offentliggøres på kommunens hjemmeside dags dato.

Baggrund for kommunens vurdering

Vores begrundelse for tilladelsen/dispensationen er, at det ansøgte er et naturforbedrende tiltag. Det vurderes at det ansøgte kun medfører en mindre påvirkning af mosen, da der kun er foretaget mindre terræændringer inden for et areal på ca. 38 m², og fjernet træer på et areal på ca. 600 m². En meget lille del af mosens randareal ændres til at være sø, men da søerne ofte udtørre, vil de alligevel sandsynligvis have mere karakter af mose om sommeren.

Det ansøgte vurderes at være positivt for bilag IV-arterne spidssnudet frø og stor vandsalamander, da der etableres nye potentielle yngle- og rasteområder for arterne, med lav dybde, stort lysindfald, udlagte varmenester og sammenhæng med nærliggende natur- og naturlignende områder. Fjernelsen af træerne i mosen sikrer desuden en større lysindstrømning til det potentielle lavvandede yngleområde på placeringen for sø nr. 2.

Vilkårene for afgørelsen er stillet af hensyn til områdets dyre- og planteliv, samt generelle samfundsmæssige interesser.

Klagevejledning

Naturbeskyttelsesloven

Du kan klage over denne afgørelse efter reglerne i naturbeskyttelsesloven. Klageberettigede er:

- adressaten for afgørelsen (normalt ansøgeren);
- ejeren af den ejendom, som afgørelsen vedrører;
- offentlige myndigheder;
- lokale foreninger og organisationer, som har en væsentlig interesse i afgørelsen;
- landsdækkende foreninger og organisationer, hvis hovedformål er beskyttet af natur landsdækkende foreninger og organisationer, der som hovedformål har beskyttelsen af natur og miljø;
- landsdækkende foreninger og organisationer, som efter deres formål varetager af væsentlige rekreative interesser, når afgørelsen berører sådanne interesser.

Hvis du ønsker at klage over denne afgørelse, kan du klage til Miljø- og Fødevareklagenævnet.

Planloven

Du kan klage over denne afgørelse efter reglerne i planloven. Klageberettigede er:

- adressaten for afgørelsen
- ejeren af den ejendom, som afgørelsen vedrører
- kommunen
- enhver, der har en retlig interesse i sagens udfald
- en berørt nationalparkfond oprettet efter lov om nationalparker
- landsdækkende foreninger og organisationer, der som hovedformål har beskyttelsen af natur og miljø eller varetagelsen af væsentlige brugerinteresser inden for arealanvendelsen på betingelse af, at foreningen eller organisationen har vedtægter eller love, som dokumenterer dens formål, og at foreningen eller organisationen repræsenterer mindst 100 medlemmer.

Hvis du ønsker at klage over denne afgørelse, kan du klage til Planklagenævnet.

Fælles klagebestemmelser

Du klager via Klageportalen, som du finder et link til på www.borger.dk og www.virk.dk. Du logger på www.borger.dk eller www.virk.dk, ligesom du plejer, typisk med MIT-ID. Klagen sendes gennem Klageportalen til den myndighed, der har truffet afgørelsen. En klage er indgivet, når den er tilgængelig for myndigheden i Klageportalen.

Miljø- og Fødevareklagenævnet og Planklagenævnet skal som udgangspunkt afvise en klage, der kommer uden om Klageportalen, hvis der ikke er særlige grunde til det. Hvis du ønsker at blive fritaget for at bruge Klageportalen, skal du sende en begrundet anmodning til kommunen. Kommunen videresender herefter anmodningen til Miljø- og Fødevareklagenævnet og/eller Planklagenævnet, som træffer afgørelse om, hvorvidt din anmodning kan imødekommes.

Kommunen sender via Klageportalen kommunens bemærkninger til sagen og de anførte klagepunkter til Miljø- og Fødevareklagenævnet og/eller Planklagenævnet, vedhæftet den påklagede afgørelse og de dokumenter, der er indgået i sagens bedømmelse.

Klagefristen udløber 4 uger efter, at afgørelsen er meddelt. Er afgørelsen offentligt bekendtgjort, regnes klagefristen dog altid fra bekendtgørelsen. Hvis klagefristen udløber på en lørdag eller helligdag, forlænges klagefristen til den følgende hverdag.

Når du klager, skal du betale et gebyr på 900 kr. for privatpersoners og 1.800 kr. for virksomheders og organisationers vedkommende. Gebyret betales via klageportalen. Vejledning om gebyrordningen kan findes på nævnets hjemmeside.

Hvis der klages rettidigt, må en tilladelse ikke udnyttes, før klagen er afgjort, medmindre Miljø- og Fødevareklagenævnet eller Planklagenævnet bestemmer andet.

Hvis du ønsker din sag prøvet ved domstolene, skal dette ske inden 6 måneder fra den dato, afgørelsen er meddelt eller offentliggjort. Uanset om der anlægges retssag, er man forpligtet til at rette sig efter Miljø- og Fødevareklagenævnets afgørelse, indtil domstolen måtte bestemme noget andet.

Sagsforberedende arbejde på denne sag er lavet af ekstern konsulent Irene Svanborg Møller. Irene kan træffes på tlf.: 29 42 47 83 og mail: iresm@vejle.dk

Venlig hilsen

Birthe Overgaard

Kopiorientering

Bolig- og Planstyrelsen

planloven@bpst.dk

Friluftsrådet

vejle@friluftsradet.dk

DOF Vejle

vejle@dof.dk

DOF

natur@dof.dk

Vejle Museerne

museerne@vejle.dk

Sagro

Att: Signe Bundgaard Pedersen

sbp@sagro.dk

Landboretligt Udvalg

Att.: Bent Lune Nielsen

bel@lmo.dk

Landboretligt Udvalg

Att.: Lars Schmidt

las@khl.dk

Dansk Botanisk Forening

Jyllandskredsen

dbf.oestjylland@gmail.com

Vejle Kommune behandler personoplysninger om dig

(følgende oplysninger er alene relevant i sager om privatpersoner, enkeltmandsvirksomheder eller I/S)

Vi sender dig dette brev for at orientere dig om, at vi har indsamlet eller modtaget personoplysninger om dig. Efter databeskyttelsesforordningens artikel 13 og 14 skal vi nemlig give dig en række oplysninger, når vi indsamler og behandler personoplysninger om dig.

1. Vi er den dataansvarlige – hvordan kontakter du os?

Vejle Kommune er dataansvarlig for behandlingen af de personoplysninger, som vi har indsamlet eller modtaget om dig. Du finder vores kontaktoplysninger nedenfor.

Vejle Kommune, Skolegade 1, 7100 Vejle
Telefon: 76 81 00 00, Mail: post@vejle.dk - CVR-nr.: 29189900

2. Kontaktoplysninger på databeskyttelsesrådgiveren

Hvis du har spørgsmål til vores behandling af dine oplysninger, er du altid velkommen til at kontakte vores databeskyttelsesrådgiver. Du kan kontakte vores databeskyttelsesrådgiver på følgende måder:

På mail: dpo.vejle@bechbruun.com

På telefon: 72 27 30 02

Via sikker post: <https://dpo.bechbruun.com/vejle>

Pr. brev:

DPO Vejle Kommune, Bech-Bruun Advokatpartnerselskab, Værkmestergade 2, 8000 Aarhus C
CVR nr.: 38538071

3. Formålene med og retsgrundlaget for behandlingen af dine personoplysninger

Vi behandler dine personoplysninger i forbindelse med sager om natur ved ansøgninger om / anmeldelser vedr. følgende:

- Anmeldelse, dispensation og meddelelse efter naturbeskyttelsesloven
- Anmeldelse og dispensation efter museumslovens § 29a
- Anmeldelse og tilladelse til bade- og bådebroer
- Landzonetilladelse
- Anmeldelse af genopdyrkningsret
- Anmeldelse af skovrejsning
- Bekæmpelse af kæmpebjørneklo

Retsgrundlaget for vores behandling af dine personoplysninger følger af:

- Naturbeskyttelsesloven
- Museumsloven
- Kystbeskyttelsesloven
- Miljøbeskyttelsesloven
- Miljømålsloven
- Planloven
- Lov om drift af landbrugsjorde
- Databeskyttelsesloven § 5, stk. 1
- Databeskyttelsesloven § 6, stk. 1 jf. Databeskyttelsesforordningen art. 6, litra e

4. Kategorier af personoplysninger

Vi behandler følgende kategorier af personoplysninger om dig:

- Almindelige personoplysninger
- CPR-nummer

Indsendes der andre personoplysninger af dig, som ikke er relevante for sagen, kan disse personoplysninger blive journaliseret men vil ikke indgå i sagens behandling.

5. Modtagere eller kategorier af modtagere

Vi videregiver eller overlader dine almindelige personoplysninger til følgende modtagere:

- Til parter i sagen, f.eks. i forbindelse med en partshøring, eller til andre relevante borgere i forbindelse med en eventuel nabohøring.
- Vi annoncerer større afgørelser på kommunens hjemmeside

Generelle modtagere:

- Andre offentlige myndigheder
- Databehandlere
- Eksterne rådgivere
- Andre modtagere: Foreninger, f.eks. Dansk Naturfredningsforening, Dansk Ornitologisk Forening og Dansk Botanisk Forening

Disse personoplysninger kan være omfattet af en eventuel efterfølgende aktindsigtssag.

6. Overførsel til modtagere i tredjelande, herunder internationale organisationer

Vi overfører dine personoplysninger til modtagere uden for EU og EØS:

- Nej Ja

7. Hvor stammer dine personoplysninger fra

Dette afsnit er kun udfyldt, når vi indsamler oplysninger om dig hos andre end dig selv.

8. Opbevaring af dine personoplysninger

Vi kan på nuværende tidspunkt ikke sige, hvor længe vi vil opbevare dine personoplysninger. Den periode vi opbevarer oplysninger i, afhænger af den konkrete sagsbehandling, opfyldelsen af formålet med behandlingen samt den relevante lovgivning på området. Når vores behandling af dine personoplysninger er afsluttet, opbevares oplysningerne efter bestemmelserne i arkivloven.

9. Automatiske afgørelser, herunder profilering

Vi anvender ikke automatiske afgørelser eller profilering i den konkrete behandling af dine personoplysninger.

10. Dine rettigheder

Efter Databeskyttelsesforordningen kan du til enhver tid benytte dig af dine rettigheder i forhold til Vejle Kommunes behandling af dine personoplysninger:

- Du har **ret til indsigt** i de oplysninger, som Vejle Kommune behandler om dig
- Du har **ret til at få rettet urigtige oplysninger** om dig selv
- I særlige tilfælde har du **ret til at få slettet personoplysninger** om dig
- Du har i visse tilfælde **ret til at få begrænset behandlingen** af dine personoplysninger
- Du har i visse tilfælde **ret til at gøre indsigelse** mod Vejle Kommunes ellers lovlige behandling

Hvis du vil gøre brug af dine rettigheder, skal du kontakte vores databeskyttelsesrådgiver. Se kontaktoplysninger i afsnit 2.

11. Retten til at trække samtykke tilbage

Hvis behandlingen af dine personoplysninger er betinget af et samtykke, har du til enhver tid ret til at trække dit samtykke tilbage. Hvis du trækker dit samtykke tilbage, har det først virkning fra dette tidspunkt. Det påvirker derfor ikke lovligheden af vores behandling af dine personoplysninger op til tidspunktet for tilbagetrækningen af dit samtykke.

12. Klagevejledning

Du har ret til at klage til Datatilsynet, hvis du er utilfreds med Vejle Kommunes behandling af dine personoplysninger. Du kan enten henvende dig til Vejle Kommunes databeskyttelsesrådgiver eller finde mere information og kontaktoplysninger på Datatilsynets hjemmeside www.datatilsynet.dk

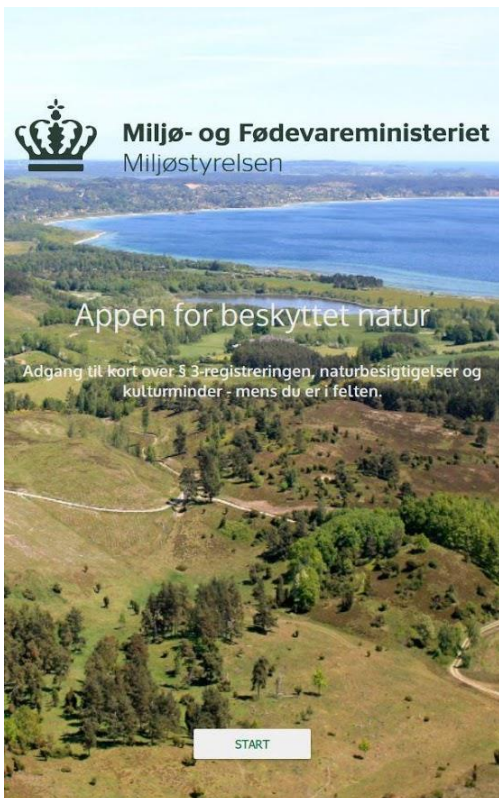

Appen for beskyttet natur

Appen for beskyttet natur giver dig hurtig og nem adgang til den vejledende registrering af § 3-beskyttet natur, og udpegningen af § 3-beskyttede vandløb, lige præcis der, hvor du er. Appen giver dig også direkte adgang til at se besigtigelser, artsfund og øvrige informationer om de enkelte § 3-områder, samt arealernes score i Biodiversitetskortet og High Nature Value (HNV). Du kan også se, hvor der er fredede fortidsminder og beskyttede sten- og jorddiger.

Appen kan findes i din iTunes App Store eller på Google Play ved at søge på "beskyttet natur" eller "Miljøstyrelsen" eller ved at følge disse links:

[Download appen for beskyttet natur til Android](#)

[Download appen for beskyttet natur til Iphone](#)