

Kirkbi A/S  
Att.: Peter Vind Larsen  
Koldingvej 2,  
7190 Billund

Birthe Overgaard

Mobil: 23415645  
birov@vejle.dk

6. marts 2024

J. nr.:  
09.40.20-P16-2-24

## **Afgørelse om anmeldelse af skovrejsning samt VVM-screening og derudfra afgørelse om 'ikke miljøvurderingspligt'**

Vejle Kommune har den 6. februar 2024 modtaget din anmeldelse af skovrejsning på matr.nre. 4b, Tøsby, Gadbjerg og 20b Sødover By, Nørup. Ifølge §§ 8 og 9 i Bekendtgørelse om jordressourcens anvendelse til dyrkning og natur<sup>1</sup>, skal du anmelde/ansøge om skovrejsning, inden du planter skoven. Figur 1 viser et oversigtskort over det anmeldte skovrejsningsareal.

Teknik & Miljø  
Natur & Udeliv

Kirketorvet 22, 7100  
Vejle  
Tlf.: 76 81 22 30

Åbningstider  
Fremmøde  
Mandag-onsdag kl. 8-15  
Torsdag kl. 8-17  
Fredag kl. 8-14

Telefon  
Mandag-onsdag kl. 8-15  
Torsdag kl. 8-17  
Fredag kl. 8-14

---

<sup>1</sup> BEK nr. 1236 af 24. november 2017



*Figur 1: Oversigtskort med angivelse af det anmeldte skovrejsningsareal, markeret med stiplede lyseblå linje. Røde linjer er matrikelgrænser.*

Skovrejsning er omfattet på Miljøvurderingslovens bilag 2, pkt. 1d<sup>2</sup>. Derfor skal kommunen udføre en VVM-screening af din ansøgning med henblik på at vurdere, om dit projekt evt. kan føre til en væsentlig ændring af miljøet, og på den baggrund skal kommunen afgøre, om projektet er omfattet af miljøvurderingspligt. Vejle Kommunes VVM-screening og afgørelse i forbindelse med din skovrejsningsanmeldelse fremgår af side 3.

Kommunen skal også vurdere din ansøgning om skovrejsning i forhold til anden lovgivning og i forhold til kommuneplanens retningslinjer om skovrejsning. Derudover er en del af det anmeldte areal, som ønskes tilplantet, beliggende inden for et område, der i Kommuneplan 2021-2033 er udpeget som 'skovrejsning uønsket'. Skovrejsningen kan derfor kun etableres på dette areal, hvis der også kan opnås en dispensation fra Bekendtgørelsen om jordressourcens anvendelse til dyrkning og natur<sup>3</sup>. Vejle Kommunes vurdering og afgørelse ses på side 5.

---

<sup>2</sup> LBK nr. 4 af 3. januar 2023

<sup>3</sup> BEK nr. 60 af 19. januar 2023

# Afgørelse om 'ikke miljøvurderingspligt' ved skovrejsning

Vejle Kommune har foretaget en miljøvurderingsscreening af din anmeldte skovrejsning, som fremgår af vedhæftede screeningskema. Kommunen vurderer, at dit projekt ikke vil have en negativ påvirkning på miljøet.

Vejle Kommune træffer derfor hermed afgørelse efter § 21, stk. 1 i Miljøvurderingsloven om, at din anmeldte skovrejsning på i alt 19 ha ikke kræver en miljøvurdering (ikke miljøvurderingspligt).

Afgørelsen om 'ikke miljøvurderingspligt' vil blive offentlig bekendtgjort på Vejle Kommunes hjemmeside ([www.vejle.dk/afgoerelser](http://www.vejle.dk/afgoerelser)) den 8. marts 2024.

Du skal være opmærksom på, at kommunens afgørelse om, at dit projekt ikke kræver en miljøvurdering, ikke er det samme som en tilladelse til skovrejsning.

Hvis du vil ændre dit projekt, skal du sende kommunen en tilrettet ansøgning, jf. Miljøvurderingslovens § 18. Kommunen vil så vurdere, om dine ændringer kræver en miljøvurdering.

Denne afgørelse bortfalder, hvis du ikke har udnyttet afgørelsen, inden 3 år efter du har modtaget den, eller du ikke har udnyttet afgørelsen i 3 på hinanden følgende år.

## Klagevejledning

Der kan klages over denne afgørelse. Kommunalbestyrelsens afgørelse kan påklages til Miljø- og Fødevarerklagenævnet af:

- Miljøministeren
- Enhver med en retlig interesse i sagens udfald
- En nationalparkfond oprettet efter lov om nationalparker
- Landsdækkende foreninger og organisationer, der har beskyttelsen af natur og miljø som hovedformål
- Landsdækkende foreninger og organisationer, som efter deres formål varetager af væsentlige brugerinteresser inden for arealanvendelse.

Du klager via Klageportalen, som du finder et link til på [www.borger.dk](http://www.borger.dk) og [www.virk.dk](http://www.virk.dk). På én af disse sider logger du på, ligesom du plejer, typisk med MIT-ID. Klagen sendes efter udfyldelse gennem Klageportalen til den myndighed, der

har truffet afgørelsen. En klage er indgivet, når den er tilgængelig for myndigheden i Klageportalen.

Miljø- og Fødevareklagenævnet skal som udgangspunkt afvise en klage, som kommer uden om Klageportalen, hvis der ikke er særlige grunde til det. Hvis du ønsker at blive fritaget for at bruge Klageportalen, skal du sende en begrundet anmodning til kommunen. Kommunen videresender herefter anmodningen til Miljø- og Fødevareklagenævnet, som træffer afgørelse om, hvorvidt din anmodning kan imødekommes.

Kommunen sender via Klageportalen kommunens bemærkninger til sagen og de anførte klagepunkter til Miljø- og Fødevareklagenævnet, vedhæftet den påklagede afgørelse og de dokumenter, der er indgået i sagens bedømmelse.

Klagefristen udløber 4 uger efter, at afgørelsen er meddelt. Er afgørelsen offentligt bekendtgjort, regnes klagefristen dog altid fra bekendtgørelsen. Hvis klagefristen udløber på en lørdag eller helligdag, forlænges klagefristen til den følgende hverdag.

Når du klager, skal du betale et gebyr på kr. 900,- for privatpersoners og kr. 1800,- for virksomheders og organisationers vedkommende. Gebyret betales via Klageportalen. Vejledning om gebyrordningen kan findes på Miljø- og Fødevareklagenævnets hjemmeside.

Hvis der klages rettidigt, må en tilladelse ikke udnyttes, før klagen er afgjort, medmindre Miljø- og Fødevareklagenævnet bestemmer andet.

Hvis du ønsker din sag prøvet ved domstolene, skal dette ske inden 6 måneder fra den dato, afgørelsen er meddelt eller offentliggjort. Uanset om der anlægges retssag, er man forpligtet til at rette sig efter Miljø- og Fødevareklagenævnets afgørelse, indtil domstolen måtte bestemme noget andet.

# Vurdering af skovrejsningsprojekt i forhold til øvrig lovgivning og planer samt afgørelse om dispensation

Udover at screene dit projekt i forhold til for miljøvurderingspligt, skal kommunen også vurdere projektet i forhold til:

- Beskyttede naturtyper, jf. Naturbeskyttelseslovens § 3
- Beskyttelseslinjer omkring fortidsminder, vandløb og søer
- Fredede fortidsminder
- Beskyttede sten- og jorddiger, jf. Museumslovens § 29a
- Vandløbsloven
- Områdeudpegning i Kommuneplanen
- Vejbyggelinjer
- Område med særlige drikkevandsinteresser eller område med vandindvindingsopland til almene vandforsyninger
- Fredninger
- Internationale naturbeskyttelsesområder
- Klimatilpasningsplaner.

## Beskyttede naturtyper

Der er dele af beskyttet natur på matriklerne. Der skal holdes en afstand på 20 meter til disse. Figur 2 viser et oversigtskort for beskyttet natur i området.



Figur 2: Oversigtskort med markering af beskyttet natur (Lyserød: hede, lysebrun: mose, grøn: eng, brun: mose, mørkeblå: sø,). Matrikelgrænser er vist med magenta linjer. ©Vejle Kommune, SDFE.

I den vestlige del af matriklerne er der § 3-beskyttede naturarealer. Da tilplantning ikke må skabe skyggende eller drænende effekt på beskyttede naturarealer, må der ikke tilplantes i en afstand af 20 meter fra afgrænsningen til den beskyttede natur.

### Beskyttelseslinjer

Det anmeldte areal er ikke omfattet af beskyttelseslinjer.

### Fredede fortidsminder

Der ligger ikke fredede fortidsminder inden for eller grænsende op til det anmeldte areal. VejleMuseerne er blevet hørt i forbindelse med skovrejsningsprojektet, og VejleMuseerne bemærker, at skovrejsning vurderes som uproblematisk i forhold til fortidsminder, såfremt der ikke laves dybdepløjning eller jordarbejde, der går dybere end denne i forbindelse med skovrejsningen. På figur 3 ses placeringen af det ikke-fredede fortidsminde, der er fundet på arealet.



Figur 3: Den blå plet viser Slots- og kulturstyrelsens markering af en tidligere bosættelse fra stenalderen. ©Vejle Kommune, SDFE.



## Beskyttede sten- og jorddiger

Der er beskyttede diger på og omkring det pågældende areal. Der må ikke beplantes inden for 2 meter til digefoden af de beskyttede diger. Digerens placering er specificeret i figur 4.



Figur 4: Oversigtskort med markering af beskyttede diger som orange linjer. Magenta linjer markerer projektområdet. © Vejle Kommune, SDFE.

## Vandløbsloven

Der er dræn på området, hvis omtrentlige placering fremgår af figur 5. Der gøres opmærksom på, at der jf. Vandløbslovens<sup>4</sup> § 6, stk. 3 ikke må foretages beplantning så tæt på rørlagte vandløb og dræn, at der kan være risiko for, at rørledninger beskadiges eller tilstoppes, så afvanding fra andre lodsejeres arealer forhindres. Du skal søge om forudgående tilladelse efter Vandløbsloven til alle andre ændringer af dræn.

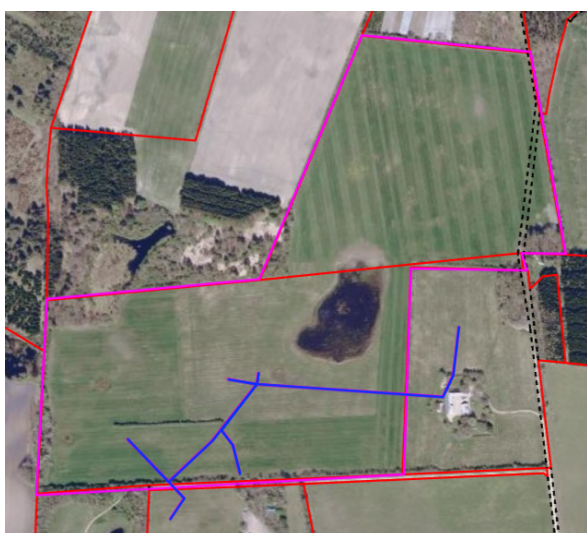

Figur 5: Overblik over dræn i området er vist med blå linje. Røde linjer er matrikelgrænser mens den magenta linje viser projektområdet. ©Vejle Kommune, SDFE.

<sup>4</sup> LBK nr. 1217 af 25/11/2019

## Områdeudpegninger

Det anmeldte areal er omfattet af følgende områdeudpegninger af Kommuneplan 2021-2033:

- Særligt værdifulde landbrugsområder
- Konsekvensområde, tekniske anlæg
- Områder med naturbeskyttelsesinteresser
- Økologiske forbindelser (eksisterende natur)
- Lavbundsareal
- Naturområder
- Oversvømmelse og erosion
- Skovrejsning uønsket
- Skovrejsning ønsket

### Særligt værdifulde landbrugsområder

Det anmeldte areal ligger inden for udpegningen af særlige værdifulde landbrugsområder (SVL), der kan ses på figur 6. Det overordnede formål med SVL er at udpege arealer, der fastholdes til landbrugsformål for at sikre produktionen af afgrøder og husdyr. I retningslinjerne for SVL angives det, at der kan indgås aftaler med lodsejere om skovrejsning, etablering af vådområder mm., der kan ændre arealets status fra at være SVL. Derfor vurderer Vejle Kommune, at skovrejsning kan foretages på det anmeldte areal.



Figur 6: Særligt værdifulde landbrugsjorde er vist med lysebrune-gule flader. Projektområdet er illustreret med den magenta linje. ©Vejle Kommune, SDFE.



## Konsekvensområde, tekniske anlæg

Det anmeldte areal ligger indenfor et område, der er udpeget til tekniske anlæg, idét det ligger i en bane, hvor man kan forvente indflyvning til Billund Lufthavn. Projektet vurderes dog ikke at skabe problemer for Billund Lufthavn, hvorfor dette ikke er en hindring for projektet.

## Områder med naturbeskyttelsesinteresser

Det anmeldte areal ligger inden for udpegningen af områder med naturbeskyttelsesinteresser.

Formålet med udpegningen er at modvirke fragmenteringen af naturen, og områderne skal friholdes for byggeri, anlæg og ændret arealanvendelse, der forringer muligheden for at oprette nye naturområder. Vejle Kommunen vurderer, at skovrejsning på det anmeldte areal kan gavne udpegningsens formål, så længe der holdes en afstand på 20 meter til de udpegede arealer. Områderne fremgår af figur 2.

## Økologiske forbindelser (eksisterende natur)

Dele af det anmeldte areal ligger inden for udpegningen af økologiske forbindelser. Formålet med udpegningen er at sikre sammenhæng mellem naturområder for at give bedre muligheder for spredningen af de levende organismer i naturen. Vejle Kommunen vurderer, at skovrejsning på det anmeldte areal kan gavne udpegningsens formål. Udpegningen ses på kort i figur 7.



Figur 7: Udpegede økologiske forbindelser vises med grønne flader. ©Vejle Kommune, SDFE.

## Lavbundsareal

De dele af arealet, der er udpeget til at være særligt velegnet til lavbundsareal ses i figur 8 og 9 nedenfor. Felterne med registreret tørve er meget små, og tørveindholdet er vurderet til at være relativt lavt (6-12 %), hvorfor den potentielle CO<sub>2</sub>-gevinst ikke vil være så stor, at det bør bremse projektet. Felterne med estimeret tørvejord fremgår af figur 8, mens de udpegede lavbundsområder fremgår af figur 9.

Kommunen anbefaler dog, at indtænke arealets topografi i planlægningen, så de lavtliggende områder enten holdes åbne eller tilplantes med planter, der trives i vandlidende jord.



Figur 8: Arealer med tørvejord på 6-12 % er markeret med mørkegul. Projektarealets grænse markeret med magenta. ©Vejle Kommune, SDFE.



Figur 9: Områder udpeget til lavbundsareal er vist med lyseblå flader, mens projektarealet indkredses af den magenta linje. ©Vejle Kommune, SDFE.

## Naturområder

Dele af projektarealet er udpeget til at være henholdsvis eksisterende natur og potentielle naturområder. Udpegningens formål er i tråd med udpegningen til økologiske forbindelser, og er med til at skabe sammenhæng mellem landets naturområder. Dette skal være med til at skabe bedre spredningsmuligheder for det liv, der findes i vores natur.

## Oversvømmelse og erosion

Dele af området er markeret som værende særligt sårbare for påvirkning i forbindelse med skybrud og store regnvandsmængder. Skovrejsningen vil være med til at suge vand fra arealet, og vil derfor ikke være en hindring for projektets udførelse. De markerede områder ses på figur 10.



Figur 9: Områder, der forventeligt vil være særligt påvirkede i forbindelse med skybrud, er markeret med lyseblå. ©Vejle Kommune, SDFE.



## Skovrejsning uønsket

Dele af arealet er i kommuneplanen markeret med skovrejsning uønsket. Det fremgår af Kommuneplanen 2021-2023, at udpegningen om 'skovrejsning uønsket', kan være begrundet med mulige lavbundsprojekter. Som nævnt i afsnittet om lavbundsareal, er tørveindholdet i jorden dog så lavt, at et skovrejsningsprojekt vurderes at have en natur- og klimaværdi, der som minimum er tilsvarende et lavbundsprojekt på arealet.



Figur 10: Til venstre ses det areal, der er udpeget til skovrejsning uønsket (markeret med pastelgrønne flader) i kommuneplanen, mens kortet til højre viser, hvilke dele af arealet, der er udpeget til lavbundsprojekter (markeret med lyseblå flader). ©Vejle Kommune, SDFE.

## Råstofområde

Dele af området er omfattet af råstofinteresser, hvorfor der ikke kan meldes fredsskovspligt på arealet. Der kan godt foretages en skovrejsning, men fredsskovsplikten kan ikke gælde på arealet, da dette skal sikre, at en eventuel råstofindvinding kan foretages ved at rydde skoven. Områdets råstofinteresser fremgår af figur 12.



Figur 11: Områdets råstofinteresser. Skraveret blå: råstofinteresseområde. Grøn flade: tilladt graveområde. Rød: færdigetableret råstofområde. ©Vejle Kommune, SDFE.

## **Veje**

Matriklerne er ikke umiddelbart i kontakt med det omkringliggende vejnet.

## **Drikkevandsudpegninger**

Det anmeldte areal er ikke omfattet af drikkevandsudpegningen, områder med drikkevandsinteresser.

## **Fredninger**

Det anmeldte areal ligger ikke inden for et fredet område.

## **Internationale naturbeskyttelsesområder og beskyttede arter**

### *Natura 2000*

Det anmeldte areal er ikke beliggende inden for et Natura 2000-område. Nærmeste Natura 2000-område er *Øvre Grejs Ådal*, som ligger ca. 3,9 km vest for det anmeldte areal. Vejle Kommune vurderer, at skovrejsningen kan gennemføres uden, at det medfører negative påvirkninger af arter eller naturtyper på Natura 2000-områdernes udpegningsgrundlag grundet afstanden hertil.

### *Bilag IV-arter*

Vejle Kommune har ikke kendskab til forekomster på arealet af arter, der er listet på EU's Habitatbekendtgørelses<sup>5</sup> Bilag IV, dvs. arter, der kræver streng beskyttelse. Der er dog registreret stor vandsalamander i vandhullet cirka 50 meter syd for den sydvestligste grænse af arealet og cirka 360 meter fra vandhullet på arealet. For at give stor vandsalamander spredningsmuligheder, skal vandhullet bevares, og på syd og østlig side af det store vandhul holdes en afstand på 20 meter til vandhullet, vist på figur 13, så solen kan varme vandet op. Overholdes dette, vurderes skovrejsningen at have positiv betydning for arten, da vandsalamanderen kan udnytte skoven som vinterhabitat. Vejle Kommune vurderer, at projektet på denne betingelse kan udføres uden at forringe levevilkårene for dyre- og plantearter omfattet af EU's Habitatbekendtgørelses Bilag IV.

---

<sup>5</sup> [EU's Habitatbekendtgørelse](#)





Figur 13: Vandhullet på arealet er markeret med grøn streg og vandhullet med fund af stor vandsalamander markeret med mørkeblå streg. Projektområdet er vist med lilla streg. ©Vejle Kommune, SDFE.

### Klimatilpasningsplaner

Vejle Kommune har vedtaget en klimaplan, hvor skovrejsning direkte understøtter formålet.

### Høring

Skovrejsningsplanerne har været sendt i høring hos berørte naboer. Der er indkommet et høringssvar fra Selma og Søren Lindbjerg, Hærvejen 97, 7182 Bredsten, der i høringssvaret helt overordnet hilser projektet velkomment og ser frem til endnu mere natur. De har desuden følgende spørgsmål/bemærkninger til projektet:

- Vi antager, at den fælles grusvej, der giver adgang til matriklen, som minimum efterlades i samme stand, som inden arbejdet med beplantning og evt. hegning.

- Vi går ligeledes ud fra, at ejer indgår i den fælles frivillige aftale om at holde vejen i forsvarlig stand fremover.
- Vil beplantningerne blive hegnet med vildthejn? Hvis ja, hvilke dele af projektet?
- Vil der blive etableret stier i området?
- Er der en kendt tidshorisont for etablering?
- Bliver der mulighed for adgang til området?
- Kan der oplyses kontaktinfo om ejer ifm. forvaltning af fælles hegn i skel samt fælles vej?

Høringssvaret med spørgsmål og bemærkninger er sendt videre til dig som anmelder/ejer.

## Konklusion

Vejle Kommune giver hermed dispensation til, at der kan rejses skov inden for det udpegede område med skovrejsning uønsket på matr.nr. 4b, Tøsby, Gladbjerg og matr.nr. 20b Sødover By, Nørup, hørende under adressen Rolighedsvej 22, 7182 Bredsten.

Dispensationen er givet efter § 7, stk. 2 i Bekendtgørelsen om jordressourcens anvendelse til dyrkning og natur.

Udpegningen af 'skovrejsning uønsket' er forårsaget af sammenfaldet med udpegningen til lavbundsprojekt og mulige råstofinteresser i området. Grundet de lave forekomster af tørvejord på arealet vurderer kommunen, at et muligt lavbundsprojekt ikke vil stå i vejen for et skovrejsningsprojekt. I forhold til råstofinteresserne gives, efter forudgående dialog med Region Syddanmark, dispensation til skovrejsning.

Herudover skal følgende vilkår overholdes, for at dispensationen er gældende:

- Der må ikke beplantes inden for 2 meter til digefoden af de beskyttede diger.
- Der må ikke beplantes inden for 20 meter til beskyttet natur.
- Der må ikke beplantes indenfor for 20 meter på den sydlige og østlige side af det udpegede vandhul (se figur 13).
- Hvis der ønskes dybdepløjning, skal der foretages en arkæologisk forundersøgelse forud for denne.
- Arealet kan ikke registreres med fredsskovspligt, da arealet er udpeget til råstofinteresseområde og derfor måske skal anvendes til dette formål i fremtiden.

Hvis du ikke udnytter din anmeldelse inden 5 år efter indsendelsen, bortfalder den.

## Klagevejledning

Denne afgørelse kan påklages til Landbrugsstyrelsen.

Klageberettigede er:

- Ansøger
- Landbrug og Fødevarer
- Hovedorganisationen for Danmarks Naturfredningsforening
- Hovedorganisationen for Friluftsrådet

Klagefristen udløber 4 uger fra den dato, hvor afgørelsen er meddelt til klageberettigede.

Du kan sende din klage til Vejle Kommune, til e-mail [post@vejle.dk](mailto:post@vejle.dk) eller ved brev til adressen Teknik og Miljø, Vejle Kommune Kirketorvet 22, 7100 Vejle. E-mailen eller brevet skal indeholde sagsnummeret, og skriv gerne 'att. Natur- og Udeliv – klage over skovrejsning' i emnefeltet og evt. i overskriften.

Din klage og kommunens bemærkninger til klagen sender kommunen videre til Landbrugsstyrelsen, der herefter behandler klagen.

Landbrugsstyrelsen meddeler herefter ansøgeren afgørelsen af klagesagen og sender afgørelsen til kommunen samt til de klageberettigede organisationer.

Hvis du ønsker din sag prøvet ved domstolene, skal dette ske inden 6 måneder fra den dato, hvor afgørelsen er meddelt eller offentliggjort.

Venlig hilsen

**Birthe Overgaard**

Biolog

Vejle Kommune

Sagsforberedende myndighedsarbejde på denne sag er lavet af ekstern konsulent Jørgen Bennedsen Beck. Jørgen kan træffes på tlf. 44 18 90 64 og på mail: [jbbec@vejle.dk](mailto:jbbec@vejle.dk).

# Kopiorientering

Landbrugsstyrelsen	<a href="mailto:mail@lbst.dk">mail@lbst.dk</a>
Miljøstyrelsen	<a href="mailto:mst@mst.dk">mst@mst.dk</a>
Landbrug og Fødevarer	<a href="mailto:info@lf.dk">info@lf.dk</a>
Danmarks Naturfredningsforening	<a href="mailto:dn@dn.dk">dn@dn.dk</a>
DN Vejle Att.: Uffe Rømer	<a href="mailto:dnvejle-sager@dn.dk">dnvejle-sager@dn.dk</a>
Friluftsrådet	<a href="mailto:vejle@friluftsradet.dk">vejle@friluftsradet.dk</a>
DOF Vejle	<a href="mailto:vejle@dof.dk">vejle@dof.dk</a>
DOF	<a href="mailto:natur@dof.dk">natur@dof.dk</a>
VejleMuseerne	<a href="mailto:museerne@vejle.dk">museerne@vejle.dk</a>
Sagro Att.: Signe Bundgaard Pedersen	<a href="mailto:sbp@sagro.dk">sbp@sagro.dk</a>
Landboretligt Udvalg Att.: Bent Lune Nielsen	<a href="mailto:bel@lmo.dk">bel@lmo.dk</a>
Landboretligt Udvalg Att.: Lars Schmidt	<a href="mailto:las@khl.dk">las@khl.dk</a>
Dansk Botanisk Forening Jyllandskredsen	<a href="mailto:dbf.oestjylland@gmail.com">dbf.oestjylland@gmail.com</a>



## Appen for beskyttet natur

Appen for beskyttet natur giver dig hurtig og nem adgang til den vejledende registrering af § 3-beskyttet natur, og udpegningen af § 3-beskyttede vandløb, lige præcis der, hvor du er. Appen giver dig også direkte adgang til at se besigtigelser, artsfund og øvrige informationer om de enkelte § 3-områder, samt arealernes score i Biodiversitetskortet og High Nature Value (HNV). Du kan også se, hvor der er fredede fortidsminder og beskyttede sten- og jorddiger.

Appen kan findes i din iTunes App Store eller på Google Play ved at søge på "beskyttet natur" eller "Miljøstyrelsen" eller ved at følge disse links:

[Download appen for beskyttet natur til Android](#)

[Download appen for beskyttet natur til Iphone](#)



## **Vejle Kommune behandler personoplysninger om dig**

*(følgende oplysninger er alene relevant i sager om privatpersoner, enkeltmandsvirksomheder eller I/S)*

Vejle Kommune sender dig dette brev for at orientere dig om, at kommunen har indsamlet eller modtaget personoplysninger om dig. Efter Databeskyttelsesforordningens artikel 13 og 14 skal kommunen nemlig give dig en række oplysninger, når der indsamles og behandles personoplysninger om dig.

### **1. Vi er den dataansvarlige – hvordan kontakter du os?**

Vejle Kommune er dataansvarlig for behandlingen af de personoplysninger, som er indsamlet eller er modtaget om dig. Kommunens kontaktoplysninger:

Vejle Kommune, Skolegade 1, 7100 Vejle

Telefon: 76 81 00 00. Mail: [post@vejle.dk](mailto:post@vejle.dk) CVR-nr.: 29189900

### **2. Kontaktoplysninger på databeskyttelsesrådgiveren**

Hvis du har spørgsmål til kommunens behandling af dine oplysninger, er du altid velkommen til at kontakte kommunens databeskyttelsesrådgiver. Du kan kontakte kommunens databeskyttelsesrådgiver på følgende måder:

**På mail:** [dpo.vejle@bechbruun.com](mailto:dpo.vejle@bechbruun.com)

**På telefon:** 72 27 30 02

**Via sikker post:** <https://dpo.bechbruun.com/vejle>

**Pr. brev:** DPO Vejle Kommune, Bech-Bruun Advokatpartnerselskab, Værkmestergade 2, 8000 Aarhus C

CVR nr.: 38538071

### **3. Formålene med og retsgrundlaget for behandlingen af dine personoplysninger**

Kommunen behandler dine personoplysninger i forbindelse med sager om natur ved ansøgninger om / anmeldelser vedr. følgende:

- Anmeldelse, dispensation og meddelelse efter Naturbeskyttelsesloven
- Anmeldelse og dispensation efter Museumslovens § 29a
- Anmeldelse og tilladelse til bade- og bådebroer
- Landzonetilladelse
- Anmeldelse af genopdyrkningsret
- Anmeldelse af skovrejsning
- Bekæmpelse af kæmpebjørneklo

Retsgrundlaget for vores behandling af dine personoplysninger følger af:

- Naturbeskyttelsesloven
- Museumsloven
- Kystbeskyttelsesloven
- Miljøbeskyttelsesloven
- Miljømålsloven
- Planloven
- Lov om drift af landbrugsjorde
- Databeskyttelsesloven § 5, stk. 1
- Databeskyttelsesloven § 6, stk. 1 jf. Databeskyttelsesforordningen art. 6, litra e

#### 4. Kategorier af personoplysninger

Vi behandler følgende kategorier af personoplysninger om dig:

- Almindelige personoplysninger
- CPR-nummer

Indsendes der andre personoplysninger af dig, som ikke er relevante for sagen, kan disse personoplysninger blive journaliseret, men vil ikke indgå i sagens behandling.

#### 5. Modtagere eller kategorier af modtagere

Kommunen videregiver eller overlader dine almindelige personoplysninger til parter i sagen, f.eks. i forbindelse med en partshøring, eller til andre relevante borgere i forbindelse med en eventuel nabohøring

Kommunen annoncerer større afgørelser på kommunens hjemmeside.

##### Generelle modtagere:

- Andre offentlige myndigheder
- Databehandlere
- Eksterne rådgivere
- Andre modtagere: Foreninger, f.eks. Dansk Naturfredningsforening, Dansk Ornitologisk Forening og Dansk Botanisk Forening

Disse personoplysninger kan være omfattet af en eventuel efterfølgende aktindsigtssag.

#### 6. Overførsel til modtagere i tredjelande, herunder internationale organisationer

Kommunen overfører dine personoplysninger til modtagere uden for EU og EØS:

- Nej
- Ja

## 7. Hvor stammer dine personoplysninger fra

Dette afsnit er kun udfyldt, når kommunen indsamler oplysninger om dig hos andre end dig selv.

## 8. Opbevaring af dine personoplysninger

Kommunen kan på nuværende tidspunkt ikke sige, hvor længe dine personoplysninger opbevares. Den periode kommunen opbevarer oplysninger i, afhænger af den konkrete sagsbehandling, opfyldelsen af formålet med behandlingen samt den relevante lovgivning på området. Når behandlingen af dine personoplysninger er afsluttet, opbevares oplysningerne efter bestemmelserne i Arkivloven.

## 9. Automatiske afgørelser, herunder profilering

Kommunen anvender ikke automatiske afgørelser eller profilering i den konkrete behandling af dine personoplysninger.

## 10. Dine rettigheder

Efter Databeskyttelsesforordningen kan du til enhver tid benytte dig af dine rettigheder i forhold til Vejle Kommunes behandling af dine personoplysninger:

- Du har **ret til indsigt** i de oplysninger, som Vejle Kommune behandler om dig
- Du har **ret til at få rettet urigtige oplysninger** om dig selv
- I særlige tilfælde har du **ret til at få slettet personoplysninger** om dig
- Du har i visse tilfælde **ret til at få begrænset behandlingen** af dine personoplysninger
- Du har i visse tilfælde **ret til at gøre indsigelse** mod Vejle Kommunes ellers lovlige behandling

Hvis du vil gøre brug af dine rettigheder, skal du kontakte vores databeskyttelsesrådgiver. Se kontaktoplysninger i afsnit 2.

## 11. Retten til at trække samtykke tilbage

Hvis behandlingen af dine personoplysninger er betinget af et samtykke, har du til enhver tid ret til at trække dit samtykke tilbage. Hvis du trækker dit samtykke tilbage, har det først virkning fra dette tidspunkt. Det påvirker derfor ikke lovligheden af vores behandling af dine personoplysninger op til tidspunktet for tilbagetrækningen af dit samtykke.

## 12. Klagevejledning

Du har ret til at klage til Datatilsynet, hvis du er utilfreds med Vejle Kommunes behandling af dine personoplysninger. Du kan enten henvende dig til Vejle Kommunes

Dokumentnavn: 4b, Tøsby, Gladbjerg og 20b Sødover By, Nørup - Afgørelse om skovrejsning

Hører til sagsnummer: 09.40.20-P16-2-24

Registreringsdato: 6. marts 2024

dataskyttelsesrådgiver eller finde mere information og kontaktoplysninger på  
Datatilsynets hjemmeside [www.datatilsynet.dk](http://www.datatilsynet.dk)

**Bilag 1****Ansøgningskema**

Nedenstående skema angiver de oplysninger, som skal indgives til myndighederne ved ansøgning af projekter, der er omfattet af lovens bilag 2, jf. lovens § 21. Bygherren skal, hvor det er relevant for ansøgningen om det konkrete projekt, tage hensyn til kriterierne i lovens bilag 6, når skemaet udfyldes. Såfremt der allerede foreligger oplysninger om de indvirkninger, projektet kan forventes at få på miljøet, medsendes disse oplysninger. Skemaet finder ikke anvendelse for sager, der behandles af Naturstyrelsen og Energistyrelsen. Skemaets oplysningskrav er vejledende og fastsat under hensyntagen til kriterierne i lovens bilag 5.

Basisoplysninger	Tekst	
Projektbeskrivelse (kan vedlægges)	Plantning af skov.	
Navn, adresse, telefonnr. og e-mail på bygherre	KIRKBI, att.: Peter Vind Larsen, Koldingvej 2, 7190 Billund, tlf. 40195152, e-mail: peter.vinde.larsen@kirkbi.com	
Navn, adresse, telefonnr. og e-mail på kontaktperson	HedeDanmark A/S, att.: Jens Buhl Christensen, Klostermarken 12, 8800 Viborg, tlf. 51866640, jcc@hededanmark.dk	
Projektets adresse, matr. nr. og ejerlav. For havbrug angives anlæggets geografiske placering angivet ved koordinater for havbrugets 4 hjørneafmærkninger i bredde/længde (WGS-84 datum).	Matr.nr. 20b, Sødover By, Nørup og matr. nr. 4b, Tøsby, Gladbjerg. Arealerne er en del af ejendommen Rolighedsvej 22, 7182 Bredsten. Nærmeste adresse er Hærvejen 99, 7182 Bredsten. Arealerne er under erhvervelse.	
Projektet berører følgende kommune eller kommuner (omfatter såvel den eller de kommuner, som projektet er placeret i, som den eller de kommuner, hvis miljø kan tænkes påvirket af projektet)	Vejle	
Oversigtskort i målestok eks. 1:50.000 – Målestok angives. For havbrug angives anlæggets placering på et søkort.	Se kort	
Kortbilag i målestok 1:10.000 eller 1:5.000 med indtegning af anlægget og projektet (vedlægges dog ikke for strækingsanlæg).	Se kort.	
Forholdet til VVM reglerne	<b>Ja</b>	<b>Nej</b>
Er projektet opført på bilag 1 til lov om miljøvurdering af planer og programmer og konkrete projekter (VVM).	<input checked="" type="checkbox"/>	Hvis ja, er der obligatorisk VVM-pligtigt. Angiv punkt på bilag 1:
Er projektet opført på bilag 2 til lov om miljøvurdering af planer og programmer og af konkrete projekter (VVM).	<input checked="" type="checkbox"/>	Hvis ja, angiv punktet på bilag 2: Pkt. 1d – tilplantning.
<b>Projektets karakteristika</b>	<b>Tekst</b>	
1. Hvis bygherren ikke er ejer af de arealer, som projektet omfatter angives navn og adresse på de eller den pågældende ejer, matr. nr. og ejerlav		
2. Arealanvendelse efter projektets realisering. Det fremtidige samlede bebyggede areal i m <sup>2</sup> Det fremtidige samlede befæstede areal i m <sup>2</sup> Nye arealer, som befæstes ved projektet i m <sup>2</sup>	Skovdrift.	
3. Projektets areal og volumenmæssige udformning Er der behov for grundvandssænkning i forbindelse med projektet og i givet fald hvor meget i m Projektets samlede grundareal angivet i ha eller m <sup>2</sup> Projektets bebyggede areal i m <sup>2</sup> Projektets nye befæstede areal i m <sup>2</sup> Projektets samlede bygningsmasse i m <sup>3</sup> Projektets maksimale bygningshøjde i m Beskrivelse af omfanget af eventuelle nedrivningsarbejder i forbindelse med projektet	Det samlede areal for matriklerne er 24,38 ha, som ønskes pålagt fredskov. Ca. 19 ha ønskes tilplantet.	
4. Projektets behov for råstoffer i anlægsperioden Råstofforbrug i anlægsperioden på type og mængde: Vandmængde i anlægsperioden Affaldstype og mængder i anlægsperioden	Affald: Begrænset mængde planteemballage. Etableringstidspunkt: Foråret 2025 / når tilladelser foreligger.	



Spildevand til renselanlæg i anlægsperioden Spildevand med direkte udledning til vandløb, søer, hav i anlægsperioden Håndtering af regnvand i anlægsperioden Anlægsperioden angivet som mm/åå – mm/åå			
<b>Projektets karakteristika</b>	<b>Tekst</b>		
5. Projektets kapacitet for så vidt angår flow ind og ud samt angivelse af placering og opbevaring på kortbilag af råstoffet/produktet i driftsfasen: Råstoffer – type og mængde i driftsfasen Mellemprodukter – type og mængde i driftsfasen Færdigvarer – type og mængde i driftsfasen Vandmængde i driftsfasen	Ingen		
6. Affaldstype og årlige mængder, som følge af projektet i driftsfasen: Farligt affald: Andet affald: Spildevand til renselanlæg: Spildevand med direkte udledning til vandløb, sø, hav: Håndtering af regnvand:	Begrænset mængde planteemballage.		
<b>Projektets karakteristika</b>	<b>Ja</b>	<b>Nej</b>	<b>Tekst</b>
7. Forudsætter projektet etablering af selvstændig vandforsyning?		x	
8. Er projektet eller dele af projektet omfattet af standardvilkår?		x	Hvis »ja« angiv hvilke. Hvis »nej« gå til punkt 10
9. Vil projektet kunne overholde alle de angivne standardvilkår?			Hvis »nej« angives og begrundes hvilke vilkår, der ikke vil kunne overholdes.
10. Er projektet eller dele af projektet omfattet af BREF-dokumenter?		x	Hvis »ja« angiv hvilke. Hvis »nej« gå til pkt. 12.
11. Vil projektet kunne overholde de angivne BREF-dokumenter?			Hvis »nej« angives og begrundes hvilke BREF-dokumenter, der ikke vil kunne overholdes.
12. Er projektet eller dele af projektet omfattet af BAT-konklusioner?		x	Hvis »ja« angiv hvilke. Hvis »nej« gå til punkt 14.
<b>Projektets karakteristika</b>	<b>Ja</b>	<b>Nej</b>	<b>Tekst</b>
13. Vil projektet kunne overholde de angivne BAT-konklusioner?		x	Hvis »nej« angives og begrundes hvilke BAT-konklusioner, der ikke vil kunne overholdes.
14. Er projektet omfattet af en eller flere af Miljøstyrelsens vejledninger eller bekendtgørelser om støj eller eventuelt lokalt fastsatte støjgrænser?		x	Hvis »ja« angives navn og nr. på den eller de pågældende vejledninger eller bekendtgørelser. Hvis »nej« gå til pkt. 17.
15. Vil anlægsarbejdet kunne overholde de eventuelt lokalt fastsatte vejledende grænseværdier for støj og vibrationer?			Hvis »nej« angives overskridelsens omfang og begrundelse for overskridelsen
16. Vil det samlede projekt, når anlægsarbejdet er udført, kunne overholde de vejledende grænseværdier for støj og vibrationer?			Hvis »nej« angives overskridelsens omfang og begrundelse for overskridelsen
17. Er projektet omfattet Miljøstyrelsens vejledninger, regler og bekendtgørelser om luftforurening?		x	Hvis »ja« angives navn og nr. på den eller de pågældende vejledninger, regler eller bekendtgørelser. Hvis »nej« gå til pkt. 20.
18. Vil anlægsarbejdet kunne overholde de vejledende grænseværdier for luftforurening?			Hvis »Nej« angives overskridelsens omfang og begrundelse for overskridelsen.
19. Vil det samlede projekt, når anlægsarbejdet er udført, kunne overholde de vejledende grænseværdier for luftforurening? Såfremt der allerede foreligger oplysninger om de indvirkninger, projektet kan forventes at få på miljøet som følge af den forventede luftforurening, medsendes disse oplysninger.			Hvis »Nej« angives overskridelsens omfang og begrundelse for overskridelsen.
20. Vil projektet give anledning til støvgener eller øgede støvgener I anlægsperioden?		x	Hvis »ja« angives omfang og forventet udbredelse.

I driftsfasen?			
<b>Projektets karakteristika</b>	<b>Ja</b>	<b>Nej</b>	<b>Tekst</b>
21. Vil projektet give anledning til lugtgener eller øgede lugtgener I anlægsperioden? I driftsfasen?		X	Hvis »ja« angives omfang og forventet udbredelse.
22. Vil anlægget som følge af projektet have behov for belysning som i aften og nattetimer vil kunne oplyse naboarealer og omgivelserne I anlægsperioden? I driftsfasen?		X	Hvis »ja« angives og begrundes omfanget.
23. Er anlægget omfattet af risikobekendtgørelsen, jf. bekendtgørelse om kontrol med risikoen for større uheld med farlige stoffer nr. 372 af 25. april 2016?		X	
<b>Projektets placering</b>	<b>Ja</b>	<b>Nej</b>	<b>Tekst</b>
24. Kan projektet rummes inden for lokalplanens generelle formål?	X		Der er ikke lokalplan for området. Et delareal ligger i henhold til kommuneplanen i skovrejsning uønsket. Der søges hermed om dispensation fra udpegningen.
25. Forudsætter projektet dispensation fra gældende bygge- og beskyttelseslinjer?		X	Der vil blive holdt en afstand på 2 meter til foden af beskyttede diger.
26. Indebærer projektet behov for at begrænse anvendelsen af naboarealer?		X	
27. Vil projektet kunne udgøre en hindring for anvendelsen af udlagte råstofområder?	X		Et delareal er beliggende i udlagt råstofområde. Der er søgt dispensation hos regionen.
28. Er projektet tænkt placeret indenfor kystnærhedszonen?		X	
<b>Projektets placering</b>	<b>Ja</b>	<b>Nej</b>	<b>Tekst</b>
29. Forudsætter projektet rydning af skov? (skov er et bevokset areal med træer, som danner eller indenfor et rimeligt tidsrum ville danne sluttet skov af højstammede træer, og arealet er større end ½ ha og mere end 20 m bredt.)		X	
30. Vil projektet være i strid med eller til hinder for realiseringen af en rejst fredningssag?		X	
31. Afstanden fra projektet i luftlinje til nærmeste beskyttede naturtype i henhold til naturbeskyttelseslovens § 3.			20 meter til beskyttede naturtyper.x
32. Er der forekomst af beskyttede arter og i givet fald hvilke?	X		Der er registreret trane og gravand.
33. Afstanden fra projektet i luftlinje til nærmeste fredede område.			Ca 2380 meter i sydlig retning.
34. Afstanden fra projektet i luftlinje til nærmeste internationale naturbeskyttelsesområde (Natura 2000-områder, habitatområder, fuglebeskyttelsesområder og Ramsarområder).			Ca. 3900 meter i østlig retning.
35. Vil projektet medføre påvirkninger af overfladevand eller grundvand, f.eks. i form af udledninger til eller fysiske ændringer af vandområder eller grundvandsforekomster?		X	Hvis »ja« angives hvilken påvirkning, der er tale om.
36. Er projektet placeret i et område med særlige drikkevandinteresser?	X		Ligger i OSD
37. Er projektet placeret i et område med registreret jordforurening?		X	
38. Er projektet placeret i et område, der i kommuneplanen er udpeget som område med risiko for oversvømmelse.		X	
39. Er projektet placeret i et område, der, jf. oversvømmelsesloven, er udpeget som risikoområde for oversvømmelse?		X	Hvis »ja« angiv om projektet kan forenes med risikostyringsplanen for området.
<b>Projektets placering</b>	<b>Ja</b>	<b>Nej</b>	<b>Tekst</b>

40. Er der andre lignende anlæg eller aktiviteter i området, der sammen med det ansøgte må forventes at kunne medføre en øget samlet påvirkning af miljøet (Kumulative forhold)?	<input checked="" type="checkbox"/>	
41. Vil den forventede miljøpåvirkning kunne berøre nabolande?	<input checked="" type="checkbox"/>	
42. En beskrivelse af de tilpasninger, ansøger har foretaget af projektet inden ansøgningen blev indsendt og de påtænkte foranstaltninger med henblik på at undgå, forebygge, begrænse eller kompensere for væsentlige skadelige virkninger for miljøet?	<input type="checkbox"/>	Natur- og landskabelementer inden for projektarealet er integreret i planen. Det vurderes at projektet ikke vil have skadelige virkninger på miljøet.

43. Undertegnede erklærer herved på tro og love rigtigheden af ovenstående oplysninger.

Dato: \_\_\_/ \_\_\_/ 2024 \_\_\_\_\_ Bygherre/anmelder: \_\_\_ Jens Buhl Christensen

### Vejledning

Skemaet udfyldes af bygherren eller dennes rådgiver baseret på bygherrens viden om eget projekt sammenholdt med de oplysninger og vejledninger, der henvises til i skemaet. Det forudsættes således, at bygherren eller dennes rådgiver er fortrolig med den miljølovgivning, som projektet omfattes af. Bygherren skal ikke gennem præcise beregninger angive projektets forventede påvirkninger men alene tage stilling til overholdelsen af vejledende grænseværdier og angivne miljøforhold baseret på de oplysninger, der kan hentes på offentlige hjemmesider.

Farverne »rød/gul/grøn« angiver, hvorvidt det pågældende tema kan antages at kunne medføre, at projektet vurderes at kunne påvirke miljøet væsentligt og dermed være VVM-pligtigt. »Rød« angiver en stor sandsynlighed for VVM-pligt og »grøn« en minimal sandsynlighed for VVM-pligt. Hvis feltet er sort, kan spørgsmålet ikke besvares med ja eller nej. VVM-pligten afgøres dog af VVM-myndigheden. I de fleste tilfælde vil kommunen være VVM-myndighed.

Bygherres eller dennes rådgivers udfyldelse af skemaet er omfattet af straffelovens § 161 om strafansvar ved afgivelse af urigtige oplysninger til en offentlig myndighed.